第一萬一千七百一十號

叻報

有限公司

Lat Pau Press, Ltd.

No. II, Cross Street, Singapore.

Chinese Daily Newspaper.

本館在哥勞實得力門牌十一號

PRINTED AND PUBLISHED FOR THE PROPRIETORS BY TAN JIN CAM.

德律風一千一百六十四號

◆緊要廣告◆

本公司有大幫頂靚之鑽石出售物美
價廉無能與比諸商翁如欲看各種石
買者本公司無不格外歡迎也
本公司爲羅斯谷註册時鏢
之唯一代理人金質銀質或鐵
質的均有存貨請移玉來觀爲禱
本坡諸實得功E號門牌
威爾及門托公司謹白
英一千九百廿一年九月八號　效

WEILL & MONTOR
E, High Street,
Singapore.
(Diamond Merchants)

注意注意
仙得聾呇的理公司有最優等之三個
五萬蘭池酒 555 Pure Grape Brandy 出售
星嘉坡　檳榔嶼　唯一代理人 Sandilands Buttery & Co. 謹白
英一千九百一年八月二十三號　巳

(注)市上最良之三大宗貨物(意)
各處均有出售

◆招徠廣告

頂上地禾氏白標威士忌酒
最上飲品市上無雙

救命圈標頂上肥皂
去汚除垢獨一無雙

日光標肥皂
此視精良耐用誠爲有家室之良友

唯一代理人 HUTTENBACH, LAZARUS & SONS LTD.
(INCORPORATED IN STRAITS SETTLEMENTS).
SINGAPORE.

英一千九百廿一年十一月八號　啓

◁ 注意 尼蘇魯麥芽牛乳 注意 ▷

NESTLE'S MALTED MILK.

◆注意 招徠廣告

一人之健康是爲致富之捷徑惟一人健康之苦由精潔乳之食品得來一畸尼蘇魯麥之乳牛芽其價
值不啻千百金矧焉以其係由五十年嗣間又是經驗始得製成此完全無毋實在有益之完全食也品
此乳係由最强健無病之羣牛揸來全之經力種種之化驗手續將內一切有害之微菌除去而將所有
精質抽出而製成粉質然後遂將之羼入由發芽麥內所抽出之精質內而精製成此最宜衛生之完全

◁ 最宜衛生之飲料 ▷

An Ideal Food

請於今日購試
便知其養生力

Try it to-day and
note the Result.

飲料此乳極易消化老幼皆宜且含有强壯發育身體之力故壯者飲之而更壯弱者飲之而健康凡老
弱及於夜間不能睡覺者於晚間飲之則可得安寐之睡而若以之飲於嬰孩者則嬰孩必發育健康誠
爲嬰孩必需之最良食品也且預備之手續又極易祇熱滴水皆宜和入攪而飲之便可提神健腦矣謹
余不信請即於今日購來試用便知余言之不謬矣各藥房及各伙食店均有出售此佈
英一千九百廿一年八月九號　效

外科聖藥

紫雲膏

外科聖藥 環球無二 如不奏效 原銀奉還

統治外科下疳楊梅破爛各瘡止癢止痛 功效卓著屢試屢驗萬無一失確稱爲前未有至寶之靈藥 每小罐兌四角大罐六角各藥店均有代售

添製
龍涎止欬丸 每九兌角半　珍珠明目水 每樽兌弍角
栽根鬚藥水 每罐兌弍角　花柳骨痛水 每瓶兌五角

總發行 石叻長泰街口門牌五十弍號 萬川和 戊午福建陸軍醫 前任同濟病醫院 曾有源謹識

民國十年二月一日

論說

遠東問題（三續）（下士）

中國近日之態度。其表面上易見者。爲政治不良。軍閥專橫。黨派爭鬨。官吏貪污。因而盜賊饑荒。民不聊生。種種腐敗。種種罪惡。較專制時代爲尤甚。因而中國人民。有言共和不如專制爲佳者。外國人之淺識者。亦有言中國非皇帝不可者。以此種國家情況。立于今日世界國際交涉之場。且爲衆目所集之點。則引起人之輕視。譏笑與厭惡者。亦勢必所然。其關于交際事項。涉及則國利益及各種關係。不能令人滿意。亦可想而知。雖然此種現象不過表面上暫時之現象。研究遠東問題者。若據此以斷中國。則未免目光太短矣。須知今日中國爲公家服務之文官。多昔日專制時代。惟知私利毫無廉恥之官僚也。今日之武官。多昔日之盜賊。與毫無知識。爲梟人販[illegible]之徒也。一旦皇帝之威既去。則明目張胆。大肆其貪污劫掠之手段。其知識本無。心目中本無國家。且不知國家何物。更不知世界爲何物也。

欲知今日眞正之中國。須知中國近日之國民。中國國民之知識學問。與智慧能力。皆足以使中國趨向正當之途。其對于外國之感情。及其欲取之態度。亦皆有可以使人滿意之理由。惟此種國民眞正之光明。常爲官吏武人之惡氣所蔽。惡氣不過天地間自然的暫時現象。日日之光明。永久存在也。西人若據暫時的現象。以斷中國。發種種議論。取種種態度。以傷害中國國民之感情。則其貽誤于將來。實非淺鮮。此吾所以欲爲解釋之也。

中國辦教育事業。常得與中國有知識之階級相往來之機會也。此外各國竟無知中國之眞像者。實一可奇可惜之事也。

至于日本知中國最深。惟其用心大者。蓋日本人之性質如此。其對于各種可乘之機會。絕不肯因將來之希望。而捨棄之也。至於謂日本之能力足以定中國一層。則尤爲昧于事實之論。所謂能力者。當不止武力一層。試問中國土地如此之廣。人民如此之多。日本縱能以武力對中國之官僚與軍閥。日本人之性質。能與中國人相合否。若日本勢力侵入中國。則中國情形能平安否。外人所受之影響如何。此不待知者而後知之也。

日本今日之所以有如此態度者。一則以其島國人民之特性。二則其土地不足供人民之生殖。近日論者雖云台灣高麗均有餘地。然其戶口繁稠情形。當亦與中國東南數省相同。此亦遠東最大問題之一。以天然人道主意而論。其思得土地以殖民。亦不得謂之不當。今世尚有曠大片富厚土地。而人口絕少者。如澳洲加拿大等處。以英日之親善感情而論。英人當亦不拒日本之移民也

中國今日所持之政策。爲門戶開放。固已屢見于宣言矣。中國國民所希望于世界者。爲知識之交換。與事業之交通。中國國民亦極願以中國數千來年精神上之文明。傳布于世界也。今日苟有疑中國人民尚持閉關之見者。不知中國人民之甚者也。中國人民不但願中國門戶開放。且願見世界各處之門戶可以開放者。一同開放也。

完

更正　昨日論說偶有錯亂。代表滿藏漢回蒙五族乎句。應作代表漢滿蒙回藏五族乎。又然則作中國不過爲滿[illegible]保護[illegible]論者句。應作然則作滿[illegible]保護之論[illegible]。特更正。

求是週報第十六期已到矣

香港求是週報自出版以來極爲閱者歡迎。其內容（一）論說（二）時評（三）世界要聞（四）中國要聞（五）廣東新聞（六）福建新聞（七）雜著（八）專件（九）文苑（十）小說。南洋美洲均有代理消數甚多。今自第十六期起擴充篇幅增加著作務使內容豐富配嚴翔實以副愛閱諸君雅意。現下第十五期經已寄到本報（敝報經委託本報爲之代理）計共有數十冊每冊取回報費一角八占月出四冊若訂閱半年取報費四元五角全年八元每月七角五占到者無多愛閱是報者請速到來購取可也

本報謹啟

民國十年十一月廿二日

譯電

◎◎◎◎◎◎◎◎

○華府會議近事誌要

廿九號英京電。華盛頓消息。海軍專家會議。以有一代表懇請之故。已改期明日開期。展期之故。并無宣佈云。

遠東委辦團已通過裁撤中國內地之治外法權一事。且以此事設立一萬國委辦團。以調查中國之法律及法庭辦法。屆時如查覆中國之司法制度合適者。外國法庭亦當被撤消云。

聞日代表團曾通告委辦團謂該代表團當於遲些將日兵駐屯中國內地之緣由。完全呈交委辦團。雖然日代表。亦公認駐兵中國實與中國主權有礙也。中國代表復調查現時之狀況。且已以詳細之辯論以幫助伊等對於撤消外兵之要求云云。

○愛爾蘭近況

廿九號英京電。克烈爵士在烏爾士打院開議時。宣言謂政府對於愛爾蘭事之調停。其所有之提議。皆是不能辦到者。依現時之狀況。烏爾士打院當然不能開全愛爾蘭院議。惟可於和會中與求刑法訂約而已云。克烈君宣言謂新香黨不論如何。必須於十二月六號明白表示其繼續議和或將和議停止。不列顛政府卒須明白烏爾士打院之異意也。克烈君不在衆院宣言。謂以新香黨人擾亂治安之故。當局特意募集特別警察五千七百人。北愛爾蘭政府不論用費之重輕。必須設法以保人民之生命財產也。際斯多事之秋愛爾蘭狀況。不呈有新氣像。以新香黨代表又復與首相會議矣。據云此次之會議。皆爲討論新鮮之提議者云。

○德國之經濟

廿九號英京電。據稱。浩蘭地勝君於今日與拉勃亨打士里君晤會。探問首相當不出爲招待。或由拉勃漢尼出與應酬。至此次蘭地勝君之與亨打士里君會商之事。是多爲經濟問題者。聞賠償委員團之總代表。已由柏林抵倫敦。浩星門君之與蘭地勝君同來者。實非前外交總長云。

○法國新聞

廿九號巴黎電。謂意法兩國事所發生之種種誤會。經已打消云。

駐叙利亞之法國高等委辦員。曾對叙地人民出示稱。所有愛和平之人民。皆可享受一切國民之權利。宗教自由。人民之權利不能以宗教之分別而有異同也。土國官署行將重設於士利斯亞云云。

○戲院倒塌傷人

廿九號英京電。紐約消息。卜基盛城內新建之大戲院。忽爾倒塌。存場作工工人聞約有廿五人被壓斃云。

○葡國革命將被外人干涉

倫敦三十號電。據可靠之報告。葡萄牙現受過激革命之恐慌。報紙宣言。以爲列強或應外人干涉一事。法、意、西班牙。大約贊成干涉。

○法將軍對于基利加居民之宣示

法國哥老將軍宣示基利加居民云。基利加之人民。臨享同等利權。宗教自由。土耳其之官吏均將綏往云。

○小呂宋大風

小呂宋三十號電云。菲律賓刺辟省遇大風。海潮漲推。田禾財產。不計其數。生命損失百數。

時評

樂觀與悲觀

冈

自美總統提倡太平洋會議之初。邀我國加入。我國人士。對于該會。初則共抱樂觀。後則反抱悲觀之態度者。以該會議因謀世界和平而設。若我國加入會議則其他各國。必贊助我國達到完全獨立。不失主權。所謂贊助者何。該會一秉大公。以處理各事。我國昔日被各國所佔之領土。及各種利權。此次必完全歸於我。我人聞此。無不多抱樂觀者。及後聞有共管中國之聲。綿綿不絕。得此惡耗。不覺愀然而悲。以我國一被共管。必蹈埃及朝鮮之後塵。無不抱悲觀者矣。近據一美商消息。謂美國務卿休斯氏曾宣言云。各國所持以共管中國。無非謂其有南北之爭。然迴思美國從前革命後。亦幾經戰鬪。乃能臻於完善。至于今日財政軍政各等。頗呈佳象者。亦經變革之結果。倘各國曲諒中國近情。予以贊助。吾信中國必能達到自治之目的云云。休氏此言。蓋欲阻止列強干涉我國之內亂。並以贊助我國。徵取列強之意見。其眷愛我國。可想而知矣。不意昨得美京消息。謂歐亞某某兩國。鼓吹共管我國財政。其意思乘此太平洋會議開會。破壞我國對外信用。藉爲口實。冀達其目的云云。某某兩國此舉。對于我國陰謀破壞。如是其[illegible]矣。美雖欲助我。其如爲某某兩國所扼何哉。然則我人對于我國太平洋會議之將來。難抱樂觀。祇抱悲觀已耳。噫。

本坡

◎關于交中二銀行之傳聞

漢口西報云北京是否有事發生。尚是疑問。據人云爲奉軍搶劫。北京大柵欄于十三號。亦被焚劫。並外警斃六人。於十五號由北京來漢之西人云。北京無恙。星加坡之交行經理。亦云北京情形甚佳。

叻報附張

每日隨報附送
星房虛昴停刊

實業

○贛實業廳長鄒揆東興辦江西實業意見書之一

蔗糖樟樹。。爲江西之特產。宜設法推廣也　糖爲食物必需之品。。其銷耗幾與鹽爲同等之比例。。中國產糖之地。。向以閩廣台灣爲著名。其次則江西也。。自台灣改屬日本以後。。吾國土糖。。來源驟少。。於是供不應求。。洋糖遂得乘虛而入。。行銷之廣。遍於內地。。乃爲金錢外溢之一大漏卮。。贛之出品。。則以南贛各屬爲富。。而樂平東鄉次之。。惟最近調查所得。。則此種製糖事業。。已日就衰微。極不及疇歲十之六七。推原其故。。則製造不精。。色味俱劣　其一也。工價日昂。成本加重。。銷不如洋糖之物美價廉。其二也　往歲農商部有見及此。。擬以樂平官荒酌留設立西糖業試驗場。。嗣以國會中止　今宜繼續前議。積極進行。設立糖業試驗場。維持粗織製糖公司。一面推廣銷場之路。改良土產。維持國貨。。務使種蔗之地。。日益加廣　輸出之品。日益加多。。則歲入可以增收金錢數百萬　非細故也。按閩省漳泉。。已有華商新法製糖廠。以從事改良　台灣則有製糖廠十餘所。每日可出糖十餘萬斤。今日欲造成糖業人才。宜選擇具有糖業知識者數人。由地方籌款。派往台灣漳泉等處製糖廠。俾由見習。以資研究。則事半而功倍。。收效亦速。。糖業之振興。。庶可企日而待矣。。

▲中國產樟之省。除浙而外。。厥惟江西。。乃西產◉之地。。幾於遍地皆是　而吉安贛縣所屬爲尤多。。西人曾經考察　樟之出品　以江西爲最良。。首十年。以堆僅有少數樟樹之用　孫樟之木。除用以製造器具外。僅供薪炭燃料之需。日本人來吉安收買者。十人始知樟腦用途。。遂用土法熬煉。售與日人　其始每不過四五十元。近年來有英人來贛收購　華商亦有集資互相爭購。價值驟增。據最近調查。已漲至每石一百六七十元上下。不逞此爵樟樹。其最有用之物。。遂有採伐　有減無增　若不急速栽種。以數年之後　樟樹殆將絕種。前經勸業道曾令各屬山森局。廣植千百成蔭之樟樹千株。至今尚可成林　宜速設法推廣　以爲十各植樹之計。且查腦之爲用。。非但可供藥品已也。製造器具。。色澤光滑。。并配火藥。。頗力加增。至于◉油◉冰。。取材尤廣。袪虫辟濕。效用更多。。近年舶來品輸入之◉冰。。幾成爲日本之專賣品。。一轉移間。。藥和倍蓰。。富源坐失。莫此爲甚　謂宜創設◉腦有限公司厚集資本。。羣策羣力。。急起直追。。保自有之利權。環外洋之輸入。。固亦贛省出產之一大宗也。。

◉代棹

○維持雜糧暨皮毛商業及革除積弊之部令

農商部訓令開。。案准國務院函。奉大總統發下勸辦實業專使葉恭綽呈出口貨物停滯擬具救濟辦法文一件。。奉批交院部酌核辦理等因。。函知鈔錄原文。希查核辦理。。又准函開。奉府交關於葉專使條陳出口貨物停滯。擬具救濟辦法。。於維持國貨。。極爲有見。。著交主管部覈辦前帖一件。。奉批交院部酌核等因　函達查核辦理各等因。。並附件到部。。查原文所列各端。。於振興貿易。。均多關係。關於維持雜糧。暨皮毛商業之信用。。原文內稱雜糧爲漢口出口大宗貨物　華洛商人。。向照標準貨物。。以爲貿易。乃近來販賣商人。任意攙雜品質不齊。。甚至多攙泥沙。多至十分之二以上。。或再行著水。以增重量。至皮毛二物。向爲北方出口貨之大宗。。近年極形停滯。。據洋商之業此者。。謂中國皮毛。。最不爲人歡迎之處。。有於毛雜木分。。或攙雜沙土。。攙雜沙土之手續。召產地行之者居多。。亦有販戶在中途行之者。。但昔日失。。交易維艱。是於出口大有關係。似應由當地各商會。。分別切實勸導。。販貨商家。。革除此弊。並由同業互相監察　嚴行整頓等語　雜糧暨皮毛等項。。在我國大宗出產。。若任攙雜泥沙。。匪惟銷路。。岩不可惜。。且商界最重名譽信用。。雜糧等項。品質不齊　洋商既生疑慮。。恐於我國他項出口貨物。。亦多妨礙　此種關係重大。。合行令仰該廳　分別切實勸導。革除積弊。。以維信用。。是爲至要此令。。等因奉此。查國毛雖無皮革輸出。。而雞鴨毛及雜糧中之地瓜豌米。。運輸外洋者。。數亦不少。。不販無知　攙雜沙土水分。者自圖增加重量。。在所難免。。奉令前因。。亟應通行各商會。。切實勸導革除此弊。並勸由同業互相監察。。以維信用而挽頹風。。除分別函令外合行令仰該會遵照。。切實勸導革除。。是爲切要。。此令。。

睡不成寐夜多惡夢

論其病源及其治法

心神不寧睡難成寐及夜多惡夢之患其致病之由往往相同患者必有身體倦乏之神思恍惚精力不濟跡上從事即思念亦常之力等狀是也每常夜不安睡及惡夢頻多之由乃氣非不損之故也或患貧血症者腦筋衰殘操勞過度思慮太甚嗜好太過以及胃不消化等均能使其夜不安眠惡夢頻多也欲求療治之法首貴滋補氣血調護腦筋服用補品可也且飲食尤須慎選一切嗜好立志摒除加以每日出外遊行娛樂作相當之體操俾夜睡安適矣韋廉士大醫生紅色補丸正是以上各症之妙藥而愈之後不後有此三十餘年之中天下各處之患斯疾而由是丸治愈者已不可勝計矣如江西南昌府候補知縣沈榮夫君之證據亦治愈中之一份子也沈君來書云余幼讀書極至夜半及壯而宦遊辦理文牘日忍寸許近年充當外局差使事必躬親身體加以操勞過多遂致心神不寧身體倦乏之夜多惡夢余向不服藥於西藥更屬不服自中華藥房主人勸余服韋廉士紅色補丸謂必能養血益氣補精夜能安眠余姑爲試之不意連服數大瓶解清氣爽遂覺半打今則身體强健日行數十里不覺乏力夜間安睡直至天曉始醒始嘆紅色補丸真滋補之良藥保身之至寶也特此數語以表謝並以告世之老幼諸君之血氣不足者請試服之可也凡患

韋廉士大醫生紅色補丸專治血虧腦弱所起各症即如　骨痛　臀尻酸楚　腰背痠痛　筋系刺痛　胸肋衰弱　婦女經期各症丸宜神效凡藥商售西藥者均有出售或函向星架坡士韋廉士大醫生藥局函購亦可每一瓶叻銀一元五角每六瓶叻銀八元郵力在內

衛生書奉送　我有精美小冊名曰腦系疾病如欲索取即須寄一明信片至以上所列地址原班郵奉一冊可也

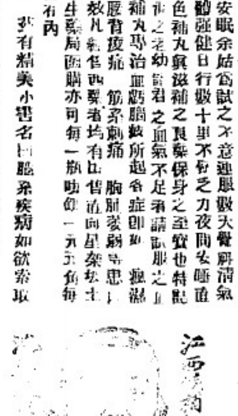

保赤靈丹

在上海又有一父親者發揚嬰孩自己藥片之功效林君光裘現居上海海寧路粵秀坊民生公學其來函云小兒祖英自初生即患反胃嘔吐乳水以致身體軟弱羸瘦以後常患熱傷風感冒腹瀉等患每次發時投以嬰孩自己藥片立即見效現今五歲身體健壯皆藥片之功也且小女秀娟現今三歲自初生即患夜睡不寧常有驚啼腹痛以自己藥片投以自己藥片立見奇效現下健壯活安睡此後如有偶感風邪腹痛出牙各症亦投以自己藥片之拯施矣吾兄妹二人皆受嬰孩自己藥片之拯施矣如欲購者請從購買嬰孩自己藥片祈即寄郵票六角至星架坡士庫街六號韋廉士醫生藥局原班郵奉一瓶可也

△注意大減價▽

韋廉士大藥局紅色補丸現今零沽定價每一瓶一元五角半打八元止每打十五元明碼　貴處無從購買此藥以可照價滙來該項亦可交郵政匯寄不取郵費丸係見貨交銀之辦單　必須限銀一元以作郵費之欵
英一千九百廿年一二月二十八號
星架坡韋廉士藥局謹啟

狗頭標烏蜜酒

此間上烏蜜酒各酒店均有沽賣者
以便　諸君購用
新嘉坡總代理人　吉寧寶得力　門牌十三號　錦興公司
英一千九百廿一年二月一號

廣東

◎電訴寶安分庭法官之劣蹟

省議會接○○寶安分庭檢察官吳守仁○○營私瀆職○○民怨沸騰○○近復違法受賄○○格斃著匪○○己結軍事案件○○誣指無罪議員潘乃昌○○捕殺鴉○○并誣縣議員陳維再等七人○○在縣署內推奪要犯○○擬呈高等檢廳通緝網陷○○似此蹂躪人權○○擾亂議會○○闔邑公憤○○乞速徹究○○呈緝○○寶安紳商學界鄭啟聰等叩文。

◎籌辦新鐵路之呈請

頃有番禺人馮鴻祥等○○擬集資籌辦廣新鐵路○○當經開具章程○○懇請省署准予做照辦鐵路○○先行備案○○省長以該商擬辦之廣新鐵路與沈民興擬辦之廣江鐵路○○事同一律○○未便遽准○○倘該商確擬奉辦此段鐵路○○應即先向新寧鐵路○○暨廣三鐵路局○○妥爲商權○○得有該兩路不願投資之表示○○再行呈請核辦○並以所具招股簡章內○○有稱曾經開具章程奉本署核准○○殊屬不確○○經飭遵照矣○○

◎市廳飭局籌議防範火患

市廳因近來迭報火警○○昨十七日特飭令各局切實防範○○恩謂查近日以來○○天時亢旱○○風高物燥○○本市西關等處○○迭報火警○○動輒焚燬百數十家○○實屬駭人聽聞○○現閱各報登載○○市民紛紛報告○○有謂被災商店預購保險舞弊者○○有謂自來水公司水力不足○○無可灌救者○○輿論指摘○○未始無因○○亟應從嚴查究○○預爲防範○○以保公安○○查市內櫃稠戶密○○商店堆積貨物○○與夫一切觸蓬市幟招牌等設置○○皆足爲惹火之媒介○○此應注意者一○○火警發生○○起于倉卒○○如消防隊聞報○○務即迅赴災區○○協力灌救○○並應同時將非被災地段之自來水喉○○一律關制○○使水力全注射于災區○○以期迅速熄滅○○本廳前因得式救火器械不足○○經飭令公安局另購新式救火機○○宜即設法撥用○○以資救護○○此應注意者二○○火燭保險之設○○本爲保障財產之良法○○惟奸人祇圖一己之私○○往往因以爲利○○惜殃及池魚○○殊堪痛恨○○此次各處迭遭回祿○○保無奸商從中縱火○○自應嚴密查明○○依法懲究○○自來水公司水不足用○○亦爲致禍之原○○本廳叠經嚴厲督責○○仍未改良○○實屬不知振奮○○應由公用局認眞整頓○○如再有貽悞○○即行拘案究罰○○此應注意者三○○至於西關同興街之火水店○○長樂街之爆竹店等○○尤爲異常危險○○嗣後須加以限制○○非得任意儲積○○以免意外之虞○○除令公用公安局外○○合行令仰該局○○即便會同公用公安局○○遵照指飭各節○○刻日妥爲籌議辦理○○毋稍稽延云云○○

◎西關被火街道將開馬路

日前同文靖遠等街○○被火燒去二百餘間鋪戶○○查該處係西關有用馬路必經之路○○[illegible]知○○現工務局○○決將同文靖遠二街○○闢爲四十尺馬路○○將來人力車可由長堤直通至十三行白米等街○○則西關交通○○不致閉塞○○如前火患○○亦可減少○○又自十八甫被燒後○亦有人請工務局照靖遠街辦法○○開爲四十尺○○俾可與大德馬路相通云云○○

◎公安局購新救火機

公安局定購新式救火機○○以備消防救災之用○○業經市行政委員會○○決議所需款項在帶征建築照加費項下動支○○昨公安局具呈市廳○○以廣州慈善救火會○○前定購德國禮洋行救火機一架○○價銀港幣一萬零八百元○○附屬品港銀一千二百五十元○○合計港銀一萬二千零五十元○○此機定價既廉○○交貨運○○現經商准該會將該機照原准合同○○讓歸本局承受○○以期簡捷○○市廳據此○○經照准飭財局給[illegible]云○○

◎馬君武藉米籌款之消息

東省米食○○每年中由桂省運來供給不少○○自桂粵軍興後○○來源頓絕○○故粵中米價日昂○○至今尚未恢復原狀○○日前粵省迭請桂當道弛禁○○亦未奉核准○○現聞桂省長馬君武意思○○以桂庫奇絀○○有擬向此中籌款消息○○聞擬定如有人允年納餉項六十萬元者○○即當准予運米出口云○○

◎省議員擬請宣布市債用途

市政借款一千五百萬○○經己雙方簽約一事○○己誌前報自此消息傳出之後○○議會認爲重要之事○○應當交省會會議○○以洽輿情○○刻聞議員中有某君○○特提出動議○○咨請省長○○將借款額數及利息用途詳示候議云○○

◎許崇智昨日赴梧州

第二軍軍長許崇智○○前因患病○○故赴梧之期○○遂爲暫緩○○茲因文來電催促○○故特趕于昨十四日下午二時○○首途赴梧○○總統府秘書長參軍長及各方要人等○○均于是日二時以前○○齊集許公館○○爲許送行○○許抵梧後○○即隨孫文赴桂林督師北伐云○○

◎組織地方自治討論會

昨十四日午省長傳見第一班民選縣長時○○由古勳勳發起組織地方自治討論會議○○由十六日起至廿二日止○○除星期外各屆之民選縣長○○由十一時起至一時止○○須齊集省署會議○○討論關于地方廳與地方財政及整理教育事實○○各本其學識經驗○○詳爲討論○○[illegible]案交總事務所審查○○務使全省民治一致進行○以循軌道○○

◎機器工人改組維持會之進行

機器工人維持會自宣告改組後○○即由各同業俱樂部○○另行選派職員○○迫至昨晚（十三號）由已選出之評議員○○初次會集於互勞俱樂部○○開除開議職員議事細則外并己選定臨時評議長○○以台山分部譚德元當○○

◎西關清平約又有大火

[illegible]二十分許○○西關清平約內又告火警○○經署紀昨報○○是日燒至下午四時許○○方始救熄○○計共燒去鋪戶將及百間○○查係由錦衣街光昌火水店起火○○延及調元街清平南街菜欄橫街等處○○錦衣街兩頭至清平三界廟止○○東頭左便燒至千聚號止 右便燒至英盛號止○○此街約共燒去二十間 清平三界廟左便側之洋樓○○亦經燒去○○菜欄橫街東 燒至街口止○○西頭左便燒至宏利號止○○右便燒至祥記號止○○此街約共燒去十九間○○調元上街共有門牌四十二號○○均已盡成灰燼○并延及調元下街十間左右○○聞調元上街有一老婦因受驚過度○○睇軟難行○○竟致身葬火坑○○又有一婦由高跌下○○身受重傷○○清平南街適東之鋪戶被火○○由後燒至如萬珍炒粉館○○星記理髮店○○鴻珍茶樓等數間○○概己盡成灰燼○○失魂橋腳華光廟側之屋○○亦已殃及○○以故火未熄時○○沙基及沙面○○亦甚震動○○陳塘各酒樓亦然○○陳塘新填地各娼妓○○多有未穿外衣或鞋而逃○○狀尤狼狽○○至清平南街之秦利押○○雖尚巍存○○然已損失不少○○總計是役火警焚去鋪戶將及百間 其慘狀足與十八甫大火相伯仲○○又是日午前八時河南元爵後街某戶失愼○○祇燒去一間云○○另一訪函云昨日清平約大火○○茲將火場調查如下○○一錦衣街由水七雜架鋪調合雜架鋪○此兩間俱係號舍○又一間起○○至清平十約天后廟止○○共燒二十間○二 菜欄橫街由司昌茶香粉店和 魚攤館○○至兩面菜欄○○幾關止○○共燒十間○（三）三界廟萬珍炒粉舖一間○○四 清平正街共燒十間○○（五）廟前兩間三間 （六）廟後街燒三間（七）調元正街燒去全街計卅餘間○○八○調元橫街燒四間○○（九）調元下街燒兩間○○以上被災之街道○○凡九○○燒去之鋪屋○○總計在九十間以上○○誠浩劫也○○

◎取銷番平鐵路領照

省長公署見以番平鐵路公司總理馬如驊○○領照築路○○日久尚未開築○○應將原案取銷○○昨特令飭該商鄉將前領部照繳著○○以憑轉送內務部註銷云○○

◎前山水陸防務之佈置

荀案仍在交涉中○○有前山一帶○○水陸防務○○均極重要○○聞當道昨己飭令該師各○○演邊○○率全部赴防○○由總司令部電飭水警廳撥兵輪數艘○○前往駐巡○○習歸該管長節制調遣云

◎招徠廣告

燈塔之於海借示來往輪船以平安之海道譬猶里沙及尼夫公司所製之水皆係最良最平安之飲料也

欲保平安請飲本公司之汽水

英一千九百廿一年九月三十號

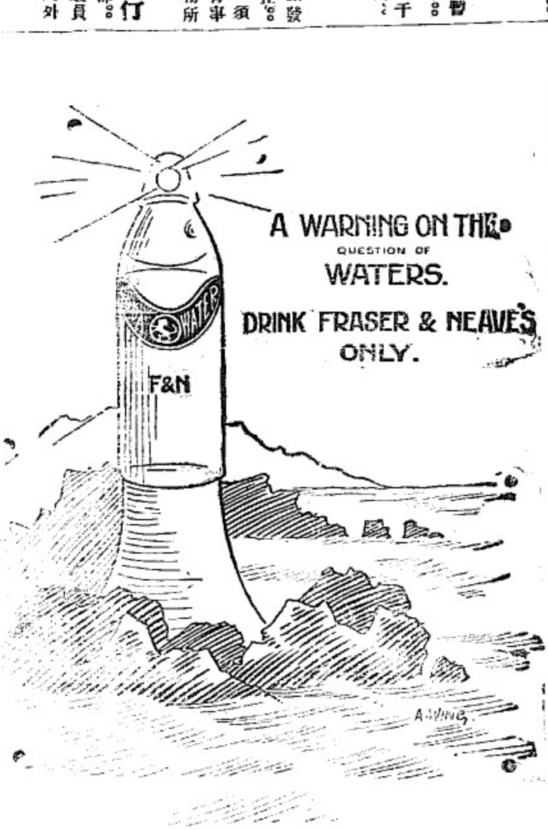

南洋

◎籌遷新校

△吉隆函　本月廿二日午後二時。尊孔學開董事會議。列席者有辛百卉君葉隆興君黃處逵君鄭淵田君。李柏倫君何錦堂君黃寶之君何保爵君。辛百卉君爲主席。黃處逵君宣讀前期議案。讀畢衆認可　遂簽字。旋由主席着黃處逵宣佈本期狀況。黃處逵君云。新校現已告竣。但欠建築尾數四千餘元。建築廁所工料約一千二百元。修整操舍費約五百元。遷校時添置雙式樣椅等費約一千元。另修補器具裝置水喉及搬運各費又需千數百元。大約非八九千元不可。尚有圖書館儀器亦須照爲添置。此項未計在內。鄙意以爲新校規模如此宏偉。若以從前所存陳舊朽腐不適用之圖書儀器陳列其間。豈非笑話。總而言之。無論遷與不遷。至少須先籌八九千元。若決定遷入。則須多籌數千元。新校不致隳置不用。而阻碍本校發展之前程。惟此時籌款。已屆强弩之末。諸君究有何善法耶。演戲乎。賣物乎。請諸君各抒偉論。嗣經各董事再三籌商。均以百業凋殘。金融困迫。對于演戲賣物。目下未便進行。於是鄭君淵田提議。暫以校產揭借二萬元。以維持現狀。俟市面恢復時。然後籌措償還　何錦堂君李柏倫君皆和議主席付表決。全體贊成。遂通過。葉君隆興意見。對于借款利息。宜以全權付本校財產受託人辦理。以一事權。衆可之。

◎毒蛇噬斃人命

△錄益羣報　瓜勝古毛來客云。該埠有一四色人姓譚名勞者。向以椎採爲生。前日往山椎採時。於草叢中。捕得一巨蛇。携來埠上售賣。有粵人某甲者欲購之。訂定價後。又嫌其價高不買。譚只得用繩綁之。但一時失愼。突被該蛇向手部噬去。當時譚尚不經意。仍持之沿街招賣。未幾。覺得遍身發熱。乃急買煙筒膏和水飲之。但已不能救治。卒以此斃命。斃後載往醫院剖騐。其[歸]部發現黑泡甚多云

◎金錢之貽害

△日里訊　人爲金錢而死者。屢聞而非一聞矣。新街某處東張某爲近來生涯冷落。致金融不能通轉。忽於四天前。張某不知去向當時。人或以走路疑之。近至昨午五點。其族兄某。得友人自港口之電報。告以本午港中發現尸身一具形容有似張某云云。噫。此傳若實。則萬惡之金錢。爲害於吾人。誠非淺鮮。如張某之輕生。可憐亦復可嘆矣。

◆貨倉出賃

茲有北卜[關]（North Boat Quay）門牌三十九號之貨倉欲即出賃　諸僉如欲稅賃該貨倉者請向[珍]治亞里（Bridge Alley）第一十四號門牌接洽爲荷

一千九百二十一年十一月三十號

◆生理聲明

啓者牙籠律門牌四十三號仁興柔茶……自己開設今因爲擴充生理起見誠恐自……到高進來及黃清水兩君入股計共分作……兩股高進來及黃清水兩君各佔一股日……均沾不得異言先此聲明以免後論

民國十年十一月廿九號

黃……
高……

……貨有自出心裁不用爐火製成一種耐久……其比別家有加倍用久現正減價仿照價……來售家居什洗者不可交臂失之

店住　島戰車門牌六十二號容……
家住　實珍爲貨得力五十八號

民國十年八月廿四號

廣恒·紅煙

本號紅煙創新……
承祖傳秘法配製……
辟辟除換有益衛……
味厚與別家迥殊……
胞嘉許稱爲市上……
國貨之特色者也……
顧格外歡迎

訂即日起在本埠發出……

廣恒　[illegible]百四十庄……
廣恒細包五百六十庄……
恒棧　大包[illegible]百四十庄……
恒棧小包五百六十庄紅……
廣莊生大包百四十庄
每箱沽的
◆寄往別埠在內裕巴……
廣恒　大包[illegible]
廣恒　細包[illegible]
恒棧　大包[illegible]
恒棧　細包[illegible]
廣莊　[illegible]
本號電話……九五……
辛酉年九月初一
新嘉坡……廣恒號啓

Y字嘜Y晏公煙

本公司所製各欵**葉捲煙**枝其貨美價廉裝璜
嘉許近更不惜工本監製四枝庄大南針牌十枝庄小南
仰光地道芬葉製成大號二號Y嘜晏公烟其烟枝色澤
之濃香洵稱天然美質且取價尤為克己誠船來品

（十支庄小南針）

出市以來風行遐邇大有供不應求之概茲更精益求精
權為宗旨惠顧諸君認請明本公司商標方不致悞
本坡各烟店均有發售大帮批發格外相宜如蒙惠顧請
面商

總發行所 小坡奕芝律第五之九號 中國癸興烟草有限

民國十年四月三拾號

香港 楊耀宗

馳名花柳聖葯

本號花柳各症丸藥創在港洋各埠批發暨新店開壯廿餘年各埠問顧號近皆知靈性純和不開無斷癮之弊誠救世之良藥請者請留意焉

一掃清丸 專治梅毒入骨疼痛漏症各症新舊經驗照單服藥一日可愈好丸外用此藥不辛苦傷身之弊照批明各［illegible］每樽二元

骨痛水 專治風濕入筋骨寸步難行各部骨痛或行或走上落不便因風濕痛症久染身中內外各種諸痛各樣等症為醫家［illegible］每樽二元半

瑧珀膏 此膏中外馳名外科聖藥專治爛肉爛腳爛肉外症各症比痛拔毒生肌妙藥七角半 五瓶三角半

埋口散 此散中西妙藥專治外症大小瘡症相爛各症生肌埋口聖藥每樽五角

除毒水 外科各症即搽即愈專治外科爛瘡疥各症妙藥每大樽四角 小樽二角

鍚藥水 天下無雙此藥水用礦石化製不論遠近日陰陽對門諸般瘡毒［illegible］每樽二角

不憂丸 防身保身解毒良藥服此防禦梅毒結毒皮膚之症初發可保平安每樽六角

理腎丸 保生補腎寧心交不離藥性上等藥料監製大補氣血衛生固本良藥補精神開胃壯身步履血氣充足良藥每樽一元

化毒膠 外科各症無論辛苦傷身之弊老少強弱可服本堂藥丸用八十餘味配製煉成近年近日立効如神每盒一元

神州藥房 戒烟膏

同胞乎。同胞乎。欲脫離苦海乎。抑欲轉弱爲強乎。請速購獨步戒烟藥膏。本藥房不惜鉅資。採辦中西各種靈藥。苦心研究製煉而成。服之者毫無痛楚。立即拔管斷根。神効無比。凡屬有志戒烟僑胞盍來一試。

價錢特別每庄一元　大每庄壹元　中每庄五角　小每庄二角半

本藥房新到環球藥料粧飾用品金銀眼鏡外科器具家用良藥大幫發售貨眞價實請君光顧無限歡迎

星洲小坡大馬路門牌三百三零號

英一千九百二十年八月十四號

神州藥房大披露

治統婦科百病靈藥

價目　大樽坡銀壹元二角　小樽坡銀六角

此丸專治婦女月經不調經期前後腹痛赤白帶下白濁經閉不通血山崩漏胎動不安墮胎小產難產逆生胎衣不下產後虛弱頭昏眼花胃口不開等症服之功效如神

東華電版

氣痛靈丹 [illegible]

專治遠年新日花柳傳染横痃花柳入骨及花柳壓毒身體瘡爛五淋白濁指疔魚口横痃便毒等症服之即……

止痛白濁珍珠丸

立止久遠固眞丹

星架坡松柏街

衛安公司

西藥行　星架坡

遷往松柏街門牌七號

(新)(發)(明)(神)(效)(特)(色)(藥)(品)

氣逆痰喘咳嗽之苦請服衛安公司化痰止咳餅功效最好

新發明肥疳兒積餅

衛安公司

治蚊香發行

餅價每盒價銀二角

HAMS Pineapple Brand,

◁ 招 牌 廣 告 ▷

此波蘿火腿爲星洲及三四州府市上所售最著名之食品價格公平氣味清香久爲賜嘗

若所贊許　各處食商店均有出售　請君試便知其之好處也

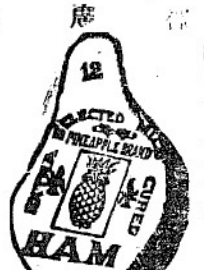

英一千九百二十年十月四號

新加坡冷藏有限公司

SOLE AGENTS

Singapore Cold Storage Company, Limited

Straits Settlements & F M S

◁ 烟 茶 廣 告 ▷

本號之烟麥茶殫向心究研專求飲食上之質益故自運到南洋發售以來深荷各處紳商倍加欣賞今爲擴充起見特在星洲開設總發行所倘荷光顧批發零購一律歡迎茲將各色貨物臚列於後

建珍紅烟　四兩庄二百八十包

建珍紅烟　二兩庄五百六十包

建珍紅烟　八兩庄一百四十

茂園大湖水仙　政府註册王幅公記

裕記　極品鐵觀音　松園　上等白牡丹

裕記　極品雪梨　松園　上等鐵觀音

裕記　傚庄烏龍茶

總發行處星洲衣箱街門牌五十一號建芳公司啟

民國十年八月九號

小說

短篇小說 孝女復仇記

（李蝶莊）

嗟呼。人生不幸。爲女子身。尤爲不幸。爲孀姑婦。一旦香消獨起。頓覺心摧。豈天地鍾毓之定數不可知耶。抑造化之弄人不可解也。

米城黃森藩。以薄技走江湖。中年腰纏稍裕。改陶朱業。遂終老於是鄉。黃有女曰俊姑。秀外慧中。女紅外兼習帖括。黃以愛女故。延師以課之。因無子。故及笄不忍離膝下。里中聞名來膩者。日踵接於門。俊姑有父而無母。姑幼時嘗聞親之慨。針黹挑繡之事。悉賴於寡嬸。寡嬸梁氏。於俊姑頗相得。黃以愛女如掌珍。恐彩鳳隨鴉。擇女兒百年。每設意於梁氏。使俊姑自擇。顧姑孝。以父老無丁。不忍以來鳳之心。專阿爺之愛。婉言請遲之。黃無奈。越一年。黃挽媒娶同里童氏女爲室。歸黃後。侍俊姑如己出。初不疑其他。一家歡幸。里亦稱童女賢矣。無何。里有周生遣媒求聘。家消貧。父母兄弟。俊姑允焉。于歸後。伉儷甚篤。而旬日一歸寧。殆所謂生女猶得嫁比鄰也。

又無何。某夕風雨中。童女使人至生家。謂黃暴病死。俊姑聞耗奔喪。第疑阿爺體素健。胡一病遽不救。含哀指殮己。以告周生。周生使人於深夜偵童室。則室中燈光如豆。童與一男子橫陳榻中。蓋童本有姻僕。不知吳翠城伴離耳。其人歸以語生。生大悲。明日自往。半夜撞其門。佯告俊姑病也。倉皇出。問何故。生以告。童怒曰。生爲汝家人。死爲汝家鬼。縱死也。告亦何益。我不能起死人而肉白骨也。生躬其狀頗傷悽。發疑之。歸以語俊姑。俊姑聞言。一慟而暈。甚久始甦。神少定。泣謂生曰。覆天之仇。誓必報。明夜龍云祭父。告生。懷短七去。至家已三更。毀門入。歷重門。至童室。則雙雙並臥。鼾聲不絕。俊姑急出懷刃。刺男子喉。深入寸許。呼號甚哀。俄頃寂然。童聞聲起。毛髮悚。慝自首于官。俊擁男子已絕。明日通童至官署。未臍三木。直陳不諱。官雖得其情。赦俊罪。而留童於法。俊姑悽然曰。童雖殺父。俊不應殺母也。出短刃自戕死。官失色。召周生至。生撫尸大痛。官出資命厚葬之。

編者曰。余讀篇竟。既服俊之慧。能疑父死之冤。尤服俊之勇。斬一人如殺一豕。獨不能不惜其未容學也。夫童既殺夫。而已猶母之。是未知爲俊也妻者是爲白也母。不爲俊也妻者是不爲白也母之義也。況童非生我者耶。而當時堂皇有眾。亦竟無一人告之此義者。吾於是於俊姑之死。只佩其孝。不忍重責其愚。蓋亦長歎[illegible]中之[illegible]耳。

雜談

有感而言

張機敎

一國之是非與夫一人之善惡。其有識見者。每好爲之判評。藉資警醒。然或不以事理闡明解決。專執意見爭鬧。致發生惡感。枉將素來交誼。擲於一時。殊爲可惜。吾意以彼此爲無謂之爭執。不如退而各潛循其所不逮者。專心致志。舉凡事理。何難精確立辨。而奚必作此輕絕交誼耶。

與正朋友。誼同父子兄弟。交接必謙。豈可任便纔褻嘲謔。至於暇時欲說些笑談。亦不過舉其事蹟巧妙。物理新奇。藉以怡情適性。何可不時恣肆妄談。自損人格於不知不覺。且戲謔最易惹生交惡。勢必演成嫌始隙終。況謔浪笑傲。中心是悼。尤非吾身執業之人所宜出此也。可毋戒歟。

假詞冒認林帆

再續分明僕前復宣佈麗泉生理乃先父遺業論先父借紅單井觸項字號麗泉茶庄生理一概爲押戳夫彼他金同遂林嗜堵後兼彼他管押僕想不忍心對他金同隆林嗜堵一概林長流取贖討回麗泉悔香茶庄僕再崇査本擬允生理己今有十年左右宣統二年先父別世後林紀年結冊乘字樣兼紅單有掛吵字一概林長流現所有存據今汝帆不勝愕然強圖吞沒偏私冀圖霸佔竟施詭極手段天良何在詎汝帆懸存所有假詞冒認先父遺業吾論生理所有明明白白紅單井字樣有掛吵字一概比對非比情強圖吞沒種種懇汝帆顯欲假詞天知地靈冒認將兄弟追離汝帆不是吾侄親派吾實聞汝帆曉晉天良兩字冒假詞不曉存天良古人言天理招招地理何在吾先父乞汝帆金昌望汝成家子詎汝懸存滇濫予所作不法將此後吾不承認汝彼他家親派作ㄨ法不承認告知

民國十年十一月廿五號 叻石衣箱街林麗泉茶庄主人林長流告白

敬者蔡兆祺前係做號香泉及崑泉兩號之掛吵人今因蔡兆祺志圖別業自行告退荷如蔡兆祺有與街面摃借銀項或担保等情惟向經手是問如蓋有做號正印者期限二禮拜內前來理會清楚如逾期不告者乃係自偀則與敝號等無涉先此聲明以免後論

辛酉年十月廿二日 香泉號 崑泉號 蔡日昇 謹啟

製造書簿皮之布及線索出售

敬者茲本館辦到製造書簿皮之上底毡布及縫書簿之大小線索出售 諸君有欲購用者請到本館選擇可也

民國十年二月廿九日 本館謹啓

L. Y. SWEE Co., Ltd.

57, Cecil Street.

招徠廣告

本公司專供給園口應用品及存有汽水應用品如香水製造機影像機件造梘化學用品化學顏料及苦辣梳打粉等大稍價格公平貨物精美諸君如欲光臨查看貨質者敝公司無不格外歡迎也 此佈

住絲絲街五十七號門牌 錦瑞有限公司

民國十年十月廿一號 啓

華僑保險有限公司

The Overseas Assurance Corporation, Limited

本公司專辦火燭電車修險事業取價格外從廉賠償極爲快捷 各界光顧仰祈移玉到本公司接洽無任歡迎之至

董事

總政局員 林文慶 林義順 林推遷 陳思源 黃兆珪 陳延謙 李邦聲 楊萬慶 殷雪村 黃奕寅 佘應琳 曾江水 王馨芳 王文達 蔡寶松

本公司營業地點在吉寧街士得力鍾坤成公司樓上

民國九年七月十三日 [illegible]有齊啟

STUDEBAKER

大減價廣告

欲買平車者看看看

電啟者本公司所有各式汽車皆特別減價 從前出售大六（[illegible]）七人座位車從前特售七千二百五十元者今僅售五千七百五十元而已 特別六（[illegible]）五人座位車前售六千二百五十元者今僅售四千九百五十元而已

本公司前觀美國車之能以此價出售者實因該公司特減其價以出售故也 諸商翁欲購買價廉物美之靚美國卡者當乘此不可多得之大好時機而購置之 當各項生意規復原狀時則各車價亦隨之而增屆時則君欲以廉價而買好車者則爲時已太晚矣 欲知詳情或欲看看各式車輛者函詢一切或移玉光臨本公司無不歡迎

英一千九百廿一年九月七號 雲尼兄弟有限公司敬

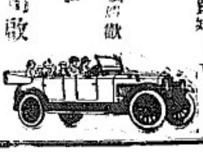

WEARNE BROS. Ltd.

209-210 Orchard Road.

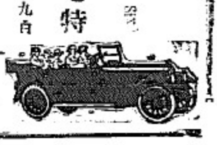

滙票行情一覽表

滙香港銀行貼掛牌	一百元貼銀行	一十六元七五
銀行兌現銀票	一百元貼銀行	一十六元五
滙汕頭兌現銀票兌	一百元貼銀行	一十四元五
滙廈門銀行掛牌	一百元貼銀行	一十九元七五
銀行兌現銀票	一百元貼銀行	一十九員五
滙福州銀行兌現銀票	一百元貼銀行	一十九元二五
銀行兌現銀票	一百元貼銀行	一十九元
滙安南銀行掛牌	一百元銀行	一十九元二五
銀行兌現銀票	一百元銀行	一十九元
銀行買現銀票	一百元銀行	一十九元
滙上海銀行掛牌	一百元值	五十九兩二五
銀行兌現銀票	一百元值	五十九兩
銀行買現銀票	一百元值	五十九兩七五
滙呂宋銀行掛牌	一百元值	九十三元
期票三十天兌	一百員值	九十五元
滙暹羅銀行掛牌	一百銖值	九十元二五
滙暹銀銀紙兌出	一百銖值	九十二元二五
滙仲光銀行掛牌	一百元值	一百七十一元五
期票三十天兌	一百元值	一百七十四元五
滙嗎呂務銀行掛牌	一百元值	一百七十一元五
期票三十天兌	一百元值	一百七十四元五
滙高溴嚟銀行掛牌	一百元值	一百七十一元五
期票三十天兌	一百元值	一百七十四元五
滙紐約銀行掛牌	一百元值	四十六元五
期票三十天兌	一百元值	四十八元五
滙雪梨銀行掛牌	每元值	二司令三局一三一
滙加吉打銀行掛牌	一百元值	一百七十三元
期票三十天兌	一百元值	一百七十五元
▲印度盾▼	一百盾值	一百元
滙孚眉銀行掛牌	一百元值	一百七十三元
期票三十天兌	一百元值	一百七十五元
滙檳榔嶼銀行掛牌	一百元貼銀行	二角半
▲紙字▼	每百少銀	二角半
滙加勝吧銀行掛牌	一百元值	一百三十三盾五
期票十天兌	一百元值	一百三十五盾五
▲爪哇盾▼	一百元值	一百二盾
滙泗水銀行掛牌	一百元值	一百三十三盾五
期票三十天兌	一百元值	一百三十五盾五
滙三吧瓏銀行掛牌	一百元值	一百三十三盾七九
期票三十天兌	一百元值	一百三十五盾七九
滙倫敦現銀票(易申)	每元值	二司令三局三三二
期票三十大兌	每元值	二司令三局八七五
金葉每錢角		八十五元
金盾每個		十二元二五
▲銀價市情		三十七局五
首飾七成		八十一元八七五

▲輪船入口▽

橫邦	輪船	由吉條巴轄	初五到	和發公司
茂盛	輪船	由吉眼	初五到	瑞豐盛
堅打	輪船	由安順	初五到	寶得力洋行
不勞早知卜	輪船	由宋腳	初五到	寶得力洋行
福叩	輪船	由吉眼	初五到	金利號
岑叻打	輪船	由豐盛港	初五到	恒福號
豐順	輪船	由檳哈	初五到	順局公司
豐發	輪船	由檳吡咯	初五到	和豐公司
渝湘	輪船	由麻坡	初六到	寶得力洋行
心米習	輪船	由吉眼	初六到	和蘭公司
龜噸	輪船	由砂勝越	初六到	順發號
豐通	輪船	由麻坡	初六到	和豐公司
獅生	輪船	由麻六甲	初六到	捷豐號
福樺臨	輪船	由麻坡	初六到	寶得力洋行
孟午遇士	輪船	由棉蘭	初六到	萬且弟利
真美	輪船	由峇株甲	初六到	寶得力洋行
坤豐	輪船	由坤甸	初七到	同發公司
新加坡	輪船	由檳榔	初七到	萬且弟利七
文昌	輪船	由新及	初七到	和蘭公司
燕南	輪船	由香港	初七到	祥和號
新及	輪船	由占卑	初七到	和蘭公司
桂生	往香港輪船	由香港	初八到	莫寶得洋行
仰安	加吉打輪船	由三寶壠	初八到	協泰
馬德安	輪船	由勝巴	初八到	寶得力洋行
柏喜安	輪船	由加吉打	初八到	協泰
福生	輪船	由加勝巴	初八到	莫寶得洋行
新加坡	往香港輪船	由邦戛	初九到	和蘭公司
萬和元	輪船	由馬辰	初九到	張榮記
鳥壁逸	輪船	由暹羅	初十到	協茂
金華	往檳城輪船	由汕頭	初十到	棉示必洋行

▲輪船出口▽

十一月初五日停六輪船出口▼

豐發	輪船	上午九點	往吡咯	和豐公司
順順	輪船	上午九點	往檳吡咯	順局公司
文華	輪船	上午九點	往孖羅庇宜	張順美
施椰	輪船	午十一點	往文島	和蘭公司
勝年	巨港輪船	午十一點	往巨港	寶得力洋行
萬智美	輪船	彭亨港口	往丹	
萬發興	耶加輪船	午十二點	實叻班讓	瑞豐盛
吉運	輪船	下午二點	往麻六甲	順局公司
豐盛	麻坡輪船	下午一點	往吉寧丹	寶得力洋行
新基	輪船	下午一點	往香港	和豐公司
豐吉	廈門輪船	汕頭一點	往加蘭	和蘭公司
新聯	班年輪船	下午一點	往棉蘭	和豐公司
順德	麻六甲輪船	丹戎巴葛三點	往麻坡	寶得力洋行
保安	輪船	下午三點	往棉蘭	棉示必洋行
吉施	輪船	下午三點	往六甲	寶得力洋行
峇寧施安	吉隆港口輪船	橫嶼三點	往巨港	和盛公司
金和美	輪船	下午四點	往文島	和蘭公司
施勝	加勝巴輪船	下午四點	往加錫	各單
	輪船	洒水	往網喀	開行
	龍牙輪船	下午四點	往廖內	成茂號

○各貨行情一覽表

白胡椒上	一十五元
又上	一十三元
丟律烏椒上	一十五元
又右	一十二元
吻膀越白椒上	二十六元式五
又烏椒上	一十四元五
又右	一十二元
柔佛烏椒上	一十六元
又中	一十四元五
坤甸白烏上	三十元
又烏椒上	一十四元
吏島白椒上	二十九元
丕坡烏椒上	一十三元二五
又椒行	一十三元二五
三發椒上	二十五元
又烏椒上	一十五元五
又右	一十三元
一號椰干	十一元二五
二號椰干	十元大二五
三號椰干	九元
吡坡硬莪粉上	五元三七五
又硬上粉	五元
麻坡硬莪粉上	五元二五
又中	五元
麻閩硬莪粉上	五元二五
中粉	大元五
幼粉	七元五
幼丕	六元
白錫乳一號	三角八占五
蘇花乳一號	三角九占五
棉花乳二號	三角六占
吧那孖序上	二角七占
棉花三號	三角一占半
一號光片	三角三占半
二號光片	三角[illegible]占五
吉砂紅沙	每四占五二
峇白片每擔	二角四占
坤甸吊兒臘每上	六元五
又蠟每箱	六元二五
檳榔嶼吊兒臘每上	五元二五
又蠟每箱	六元
白灣每吊兒上	十二元
一號水牛皮每擔	三十八元
二號水牛皮每擔	三十二元
一號赤牛皮每擔	[illegible]
二號赤牛皮每擔	[illegible]
一號鹿皮每擔	[illegible]
二號鹿皮每擔	[illegible]
水牛角每擔支三	[illegible]
頭號赤甘蜜每擔價	一十四元五
一號赤甘蜜每擔價	一十三元
二號赤甘蜜每擔價	十一元五
烏甘蜜行情	十元二五一式
又甘蜜仁每擔	十一元一二
廿二號棉花猪每擔	八元
二六號棉花猪每擔	十元
四十四號幼花猪每擔	一十三元
麻坡和聲椰油小罐	三十元
又仿珍箱	二十八元
本坡大帆士油每箱	七元五
什標土油每箱	六元三角半
日標土油每箱	六元四五
齒標土油每箱	六元六
虎標土油每箱	六元六
雞標七油每箱	六元七
王帽土油每箱	六元五角
吧象土油每箱	六元六五占
鹿標土油每箱	六元七角

保精益腎丸

子精虧劣腎水虛寒苦不設法及早療治遲其弊必致有絕嗣之患并且妨及健康可知人當以補腎爲義務不可效俗子凡夫昧於學理只將不產之罪委諸妻妾更有迷信宗教者竟將此事委諸命運二者之愚昧實可謂異途同歸也本醫生製造此丸耑治頭暈眼花夜不安眠精神疲乏難忍耐力夜多小便尿後反寢不成寐滴精因神萎餘之故而成一種怨天尤人厭世欲死毫無生氣人病孰甚焉患上列病者能連服此日決數增補活潑精神矣

經理處石叻大馬路會豐商店

庇能中法藥房　坝羅會豐商店　棉蘭中法藥房　金保會豐商店　太平會豐商店　吉隆坡中法藥房

民國九年五月二十

極品眉壽　種子花　求子

極品眉壽
種子丸
LONGEVITY PILLS

丸號眉壽　雖能種子
極品良藥　醫名素著
一索得男　端賴乎此
環球人士　久已嘉許
請嘗試之　無庸絮絮
外塗有藥　餘裕綽綽
功效用法　有單詳略
憂伯道者　速購此藥
維持人道　扶傾濟弱
介紹僑胞　急而踴躍

每盒定價大洋二元半

南洋總售　石叻　庇能　怡保　太平　金保　會豐商店

Little's Oriental Balm

一種藥品之功效

英一千九百拾七年六月三號

The United Glass Bottle Manufacturers Ltd

LONDON

SOLE AGEN.

THE UNION TRADING COP

ROBINSON ROAD, SINGAPORE.

英國玻璃製造廠聯合有限公司

專造各種汽水玻璃樽

英一千九百二十年二月一號

總代理處美隆洋行

朱唐蘭茶[illegible]生油廣告

本號[illegible]各[illegible]生[illegible]各種雜貨己閱七十餘年矣貨真價實向蒙各界士商爲許故行銷海外遐邇咸知今特加辦貨

粗絲紅煙及中國土布毛巾綠頭巾彩各款俱屬價值從廉現各貨經已運到以便惠顧 諸君知所採購爲幸倘蒙 光顧極表歡迎

(各款紅煙價列)

朱唐蘭八兩一百四十包幼絲紅煙每箱沽銀六十三元 本坡七十五元

朱唐蘭八兩一百四十包**粗**絲紅煙每箱沽銀六十三元 本坡七十五元

朱寶蘭二兩五百六十包幼絲紅煙每箱沽銀六十四元 本坡七十六元

朱寶蘭二兩五百六十包粗絲紅煙每箱沽銀六十四元 本坡七十六元

朱寶蘭一兩四百八十包幼絲紅煙每箱沽銀三十二元 本坡三十八元

朱唐蘭四兩二百八十包生切熟煙每箱沽銀七十元 二兩五百六十包仝

朱[illegible]一兩六百包生切熟煙每箱沽[illegible]本坡八十二元

朱[illegible]二兩[illegible]二十包[illegible]花生煙每箱[illegible]本坡

[illegible]生八兩一百四十包紅煙每箱沽銀三十五元 本坡四十九元

[illegible]二兩五百六十包紅煙每箱沽銀三十六元 本坡[illegible]

◎名歉名茶生油價列

朱唐蘭二兩[illegible]六十四包[illegible]包種茶每箱九元

朱唐香二兩一百七十包包種茶每箱[illegible]六元

廣寶蘭二兩八十三包包種茶每箱沽銀二元五角

朱唐蘭五斤裝[illegible]耳茶每包一元五角

朱[illegible]八兩[illegible]二百包[illegible]茶每箱[illegible]四[illegible]元

朱[illegible]一[illegible]天字[illegible]每箱沽銀五十元

朱[illegible]一[illegible]地字[illegible]每箱沽銀三十六元

朱寶蘭四兩一百六十包[illegible]茶每箱沽銀十一元

朱[illegible]一[illegible]六十包六安茶每箱[illegible]十二元

朱[illegible]生油每[illegible] 二[illegible] 四[illegible]

八[illegible]十六[illegible]

[illegible]有正仰光各埠領牌中國罐頭[illegible]

[illegible]顧取價從廉

星架坡中街門牌[illegible]號朱唐蘭茶[illegible]啟

辛酉年元月初五日

朱有蘭茶葉生油金線中國礫[illegible]

本號[illegible]名[illegible]自[illegible]各[illegible]本號工藝精不惜工本務求精美故爲世所推有[illegible]化[illegible]之功兼具[illegible]神之[illegible]生油則[illegible]有滋[illegible]之益以上出品夙[illegible]所[illegible]所推崇也重[illegible]有赤金綠色各[illegible]土布花[illegible]新[illegible]不[illegible]以供 諸君之求[illegible]將各[illegible]列如後

八兩一百四十包本號紅煙每箱沽六十二員

四兩二百八十包本號紅煙每箱沽六十二員

六兩二百包本號紅煙每箱六十五員

二兩五百六十包本號紅煙每箱六十三員

二兩四百廿包有[illegible]花生[illegible]每箱八十元

八兩一百[illegible]十包[illegible]紅煙每箱[illegible]

二兩五百六十包[illegible]紅[illegible]每箱[illegible]

二兩五百六十包本[illegible]茶每箱十二員半

一兩一百六十六包本號[illegible]包種茶每箱沽銀八員半

五兩二百包本[illegible]古[illegible]茶每箱二十四元

[illegible]斤庄十四包[illegible]茶每[illegible]一元[illegible]角半

[illegible]兩百六十包本號[illegible]茶每箱十一元半

八兩庄百六十包本號[illegible]茶每箱二十二元

一百斤散庄舊[illegible]茶每箱[illegible]十四元

一斤庄[illegible]茶每包[illegible]角半

二兩百七十包[illegible]包[illegible]茶每箱五元半

[illegible]三[illegible]自[illegible]廿六元

[illegible]有大包一百四十包生[illegible]每箱六十二員

有[illegible]小包五百六十包庄[illegible]紅[illegible]每箱六十三元

新到[illegible]油十七元

各款[illegible]每箱[illegible]十二[illegible]

[illegible]各[illegible]名牌

[illegible]各[illegible]金線

[illegible]各[illegible]金線

兼有大[illegible]三寶[illegible]水[illegible]

[illegible]省金字[illegible]

[illegible]水生[illegible]

新到二頭新式三金錢自榨生油時價

[illegible]

[illegible]十年[illegible]月一[illegible]

海波藥

人自來血亦經發行十餘載風行海外故再行翻告同胞凡有心虧血虧吐血面黃肌瘦頭昏眼花耳聾耳鳴腎虧陽萎精枯四肢無力手足酸軟身虛腳腫胃弱肝悔以及婦女經水不調白帶頭痛腰酸五勞七傷諸虛百損等症服之自然壯心經生血液矣

△清血解毒海波藥

凡人得以生長活潑者均賴血液 滋養若血液中含有毒質必致滋養力減少故有覺體質衰弱筋骨疲軟之現狀或發於外或週身搔癢潰爛成穴或瘡疽瘰疬不一而爲害最烈者莫若花柳之毒乃由精管而深入骨髓故其根較深治亦尤難有患筋骨疼痛者乃腦中蘊毒之明證也若不早治愈近則禍及一身以致殘廢者有之遠則累及子孫夭殤殘疾者有之花柳之毒若此何不懼哉本藥此海波藥專治一切花柳毒症新舊蘊毒筋骨酸痛瘰疬腫痛潰爛成穴下疳魚口橫痃便毒以及各種險症疔瘡惡瘡皮膚濕爛婦女再染梅毒月經不調赤白帶下子宮內膜炎等症服之藥到病除淨盡非但能患餘減且從此血液清潔紅輪滋生而體力日增加强健誠藥中不可多得者也

南洋總代理處石叻[illegible]

時評

農商部與交易所 （仲仲）

交易所於經濟社會有特殊之關係。故各國政府。皆取干涉主義。對交易所之行動。嚴厲監督。我國仿之。於是中央制定之交易所法。其條理毫無放任也。顧立法雖嚴。而行法尚寬。是以奸商仍得操縱其間。試觀農商部對於上海一埠交易所之濫設。無法取締。即取締之。不過一紙空文而已。至於漢口交易所。蹉跎以來。幾於全埠攻擊。紛積如鱗。農商部遷延復遷延。結果派一員以從事調查。而調查不從各方面徵求輿論。僅與交易所中人略爲敷衍。即行回部。試思此種調查之事實。能確定耶。春知今後全埠商人之害。不及一部派調查員之害矣。嗟呼。輿論全非。文章官樣。農商部之於交易所。干涉乎。放任乎。予欲無言。予獨爲經濟社會前途哭也

中外要聞

北政府與災民爭食

北京通信云。天災人禍。橫行全國。人民窮轉水旱刀兵之下。非法政府乃徒藉此左一批。右一批。發表賑務處督辦。會辦。坐辦。委員。何未以實力籌賑巨款。惠賑災民。乃竟有乘機而竊於此中獲大利者。致外人譏破綻弊。災之灰心。不但於慕賑一事。便其冷淡。即欲商酌所有餘款。以爲辦急賑之用。亦屢從供貪汚官吏之中飽。於災民無濟。因而轉用留難。是非法政府不但不能救災民之命。且轉而絕災民生路也。如海關附加稅二成。去年因北五省旱災而辦。期爲一年截至明年二月爲止。計可收七百數十萬元。除北五省賑災用去四百萬元。尚餘三百數十萬。北賑既經結束。此宗餘款。乃議留爲防災之用。於是有防災委員會之設置。自有政界要人踞其間。名曰防災。初未聞有如何計劃可以公示也。比各省災情迭報。京中旅居各省人士。紛紛組織籌振機關。而災情之巨。非巨款不足以救急。向非法政府請求移緩救急。將防災之餘款。先行提撥爲救災之用。蓋未有有款不救災而轉備以防災也。顧非法政府中人則有別心。所謂防災之款。實際則擬準備爲他種活動之用。持不可之議。爭端一起。情弊顯露。外人遂亦嚴行監視。此種餘款。不准輕於動撥。非法政府不得已。轉與爲災民呼籲者商量救災防災。兩方分此餘款。猶復爭多爭寡。先祇肯以一百萬救災。餘仍留作防災。嗣又允稍增撥賑災之款。商之外交團。外團蓋非有災不救。乃嚴拒。外團實對非法政府中人懷疑耳。現在救災團體一再向外團接洽磋商。另訂辦法。將以海關附加稅所餘全數。撥作賑災之用。聞外團又允許矣。其所商訂辦法。則此款[illegible]

但須至明年二月始可收齊。故擬以此種確定之收入。作爲抵押品。向外國銀行另行借款三百萬元。以濟急振之用。待將來稅款收齊。即行付還。稅收三百萬以外之尾數。計抵利息當有餘。此不過爲籌賑辦法。將來放賑。須另行組織委員會。將再邀外人慈善團體參與其間。此事大致已經就緒。但辦理一切手續。仍須有勞非法政府大駕。聞日內將此辦法由關務提出通過後。再由僞外交部與外交團辦理。俟互用公文後。始可確定。至另行借款。亦當由賑務處出名。惟非法政府中人。既力爭留此海關附加稅防災於前。今全數賑災。不但面子上不得過去。且亦不能甘心。恐將來借款交付。不免仍須以防災名義。提一部分供非法政府中人作他用耳。至於交通附加振款一事。其中尤黑暗重重。非法政府中人。早已自相傾軋。爭潮屢起。從前征收之款。至今未公表賬目。極爲中外非議。現議續辦一年。僞交通總長張志潭。頗表示反對。是何原因。且待後論。今各省災情廣巨。較之去年北五省旱荒爲甚。自不得不希望此事實行。籌振團體迭經向非法政府交涉。其結果僞交通部於鐵路上。祇允貨捐加收。而各路客票。謂有窒礙。不肯照辦。故擬交通附收振捐辦法。改訂由僞內務部發行一種振災印花。交路電郵三種機關代爲附售。按鐵路方面。祇於貨捐附收。其收入之額。減少甚巨。故籌振團。現正向非法政府力爭。惟顯改善其徵收辦法。務祛從役中飽之弊。而仍請將貨捐與客票一律征收。籌以府持意甚堅。恐爭之無濟。亦祇好即任其發行印花。各路客票。面積甚小。絕不能貼用印花。故發行印花辦法。即各路客票不能取振捐也。發行印花之議。確定實行。一時亦難集巨款。現入寒冬。災民待振孔亟。故現亦計畫以此項印花作抵押品。再借一宗款項。以資開辦急振。此外常關附收振捐一成。及華洋義振會等慈善團體。所有振餘約百數十萬。現在大致亦商妥可資爲急振之用。京中各團體籌振之經過情形。及現在狀況大要如此。至於其餘尚有義務戲遊藝會等種種籌賑進行。然得款不多。直薪杯水。無濟於事。然此種舉動。足以使各省災情慘況。深印入腦筋可促之共起而爲災民籌助。亦不爲無益也。

趙恒惕願恢復湘鄂聯防

湘直和議。自吳佩孚來電。請繼續進行後。趙氏即召集各軍政要人迭開會議。隨即議決其進行辦法。除定日內繼續派代表赴漢接洽外。並已電覆吳氏。文曰吳巡閱使。記電敬悉。直湘感情素洽。原欲合力解決時局。以固國基。當此內外交迫。吾輩肩荷重。就目前論。非恢復未戰以前湘鄂聯防原狀。不特不足以釋[illegible]疑。於事實上亦多障礙。和議條件[illegible]尚有待商之處。[illegible]趙恒惕[illegible]

華府會議之中國對案

代表團出席時。曾北京有訓令廿一條。但未宣布。前日報紙所載者。未必盡爲真相。前據外交部所擬對案如下。（一）領土完全。凡列國占有中華領土者。應撤棄。（二）主權獨立。凡列國在中華侵及主權者。應糾正之。（三）門戶開放。必須嚴廢勢力範圍。（四）甲特權。應依中國自動的法後讓與。乙特許權。任何國一律平等。丙特別權利。須相互的。不使中國負供給之責。（五）鐵路之發展。由中國政府命令之下。設一統一鐵路技術。運輸委員會。得聘多量之客卿。中東路應收回。未收回時。中俄商業的合辦。（六）中國所負特別義務。應即解除。如不平等條約及關稅之限制等。又如既定成約。法律上地位之研究應以不妨碍領土完全主權獨立門戶開放。精神爲限。但代表等是否照此提案。全不可知。現料其中或有變更。山東問題。則擬提華盛頓會議。但如何提出。尚無消息。一方面廣州政府曾宣言否認北京所派代表。凡所議之事。概爲無效。廣州代表馬素。刻在英美運動此事。又最近因美款欠付。共同管理風說大興

中國人解決中國事

東方社華盛頓電。中國政府顧問福開森氏。八日在城俱樂部之星期會宴會演說云。欲以列國共同之力。解決中國之內亂。殊屬非計。中國之內亂。當使中國人自行解決之。夫一國革命之際。內政紛亂。不僅中國如此。美國建國之初。非曾見獨立前四年革命後數年之紛亂乎。當時之美國。祇十三州。人口亦不多。中國有四萬萬之人民。而領土之大。尤與今日之美國相匹敵。其一時之紛亂。固不能免。

困苦不堪之陝中

陝西云。省南雨花寨戰事。已告結束。岐鳳戰事。亦暫時停止。省西一帶。感受禍患。惟岐鳳爲最慘。省南雨花寨引家衛午頭鎮一帶居民。經此大戰事。損失財產無算。聞其死傷。男女老幼一百五六十人。雨花寨內伍姓一家九口被殺。蹤井死者七人。惟存八歲小孩及老婦二人。尚各受有微傷。亦云慘矣。零口鎮距省九十里。臨潼縣[illegible]前遭土匪大劫。肆行焚掠拉票。旬日來受害者。計共四十餘家。受傷及致死者十餘人。差務亦甚繁重。鎮前清行台內。駐紮第七師步兵兩排。因匪勢猖獗。自量不敵逃遁。夜間更不敢出營門一步。鎮面吏去某營。不少。不能不作戒備。據此則臨潼之匪患。可見一斑。紛紛尋論。某人被匪拉票。某家被劫。某人因家破財盡。流而爲匪。某人因差費過重。力之應付官差。懸樑自縊。又云該鎮北邊王某家中。被匪放火燒劫。男女赤足逃出。有六歲小兒。及十一歲幼女。尚被火焚。聞此慘狀。何忍下睹。問及匪有多少。答曰。匪分兩股。在距縣八里太山谷藏匿。在二華交界之山谷盤據。各有快槍二三十枝。山路崎嶇。人跡罕到。剿除一層。實不易辦也。據云該縣駐軍紀律亦甚平常。昼夜宿華陰關。關匪害與華州同。支應川甚輕。緣官紳未圖中飽故耳。十一日午出關。沿途並未見過貨車。即行商所乘之車。十九均被拉差。余因有護照。幸免此累。惟聞張錫元駐關軍隊。紀律尚嚴。及至河南地界。覺較陝西爲差強也。

庫倫政變之始末

在庫蒙古王公。被新政府[illegible]一層。已誌前報。茲刻又得某方面消息。謂自政府倡會議去活佛干政。改選王公世襲。大背蒙人習慣。守舊一派。咸抱不平。於是活佛與王公在汗山上之滿洲寨列。開會討論。抵抗新政府之方法。[illegible]議定仍引舊處庫倫左近白黨之餘黨入內。以[illegible]兵作內應。以[illegible]新政府之一派。議決後會後。即由活佛宮內向外運槍枝子彈。並機關槍炸彈等物。被新政府查知。疑其作內向之舉動。故派兵及稽查隊[illegible]之王公均皆拘獲。既將衆人囚禁各處。復獲槍彈收後。遂每日提該王公挨次拷詢。而該王公等始終並無口供。且矢口無內向之心。於是新政府既不欲再結深仇。又知彼等已無餘械。爲避免禍。故日昨均釋放。但各要地均飭嚴加防範矣。

欲得身體康壯無疾。必須使內臟清潔。與外面身上皮膚洗淨清潔無少異也。是以若大便閉結內臟。潔必須服用紅色清導丸以去積垢。乃是導利便也。其藥性和平。調導之功出自天然。毫無肚腹絞痛不舒之處。廣東汕頭護國第四軍隨營諮議武堂草兆才君來示云。自蒙貴局付來之清導丸。鄙人照章服下。大便已然轉機。身體勝前十倍。鄙人於客歲十月由汕殿防在桂原籍。過年本年元月。擬旬由命來汕第四軍講武堂每日演習。二四大科學。不能休假。故此前服貴局之丸不以聊表仲謝。貴局之清導丸果稱靈藥。鄙人欽佩莫銘。故特數數發行聯申致謝。

清導丸功能平肝專治 肝汁不調 疾病咱痛 能使皮膚光澤。口氣芬芳。止腸痛苦。且免痢疾腹痛之痰。凡經售西藥者均有出售。或直寄郵功銀六角至星架坡士庫街六號韋廉士醫生藥局原班郵遞清導丸一瓶可也

韋廉士紅色清導丸
PINKETTES

▷賦性完全之嬰兒◁

Glaxo

凡乳母之與兒皆爲完全之嬰兒但各嬰兒每有不能供給以完全之食料因乳母多有不能供給以完健之乳汁所致除飲強健乳母之乳汁外而欲以強全之食料哺養其嬰兒者莫若加勒蘇肥兒料也可担保此肥兒料確能供足其滋養之質

計加勒蘇一磅含有最養生之乳油四兩含有力之生奶十二兩爲之以之哺養孩兒可保乳栓之患加勒蘇肥兒料經已通行於英國衛生局培嬰學校及孩兒寄養舍十有餘年成績極爲可觀此乃孩兒最良好之機會得此肥兒料爲食品矣

加勒蘇肥兒料各藥房各商店均有發售

注意注意加勒蘇肥兒料本藥房繼續辦到叻地自島之閩製造廠直接付寄源源不絕貨式新鮮保無變壞縱或開罐之後間或有不滿意者儘可由買家退換無須另給分文

緊要告白

加勒蘇 Glaxo 粉係特別製造以供給各熱帶地方之銷場所有罐頭皆不能透入空氣又以紅字封裝其餘各種裝式皆不適於熱地之用故當律謝辭購用此佈

英屬代理聯合有限公司（在英註冊）

住星嘉坡中街門牌百一十七號至一百廿一號

Messrs. Anglo Siam Corporation Ltd.
117 to 121, Market Street,
SINGAPORE
AGENTS

謹啟 一千九百二十年三月廿七號

▶尼淘精製牛乳粉之特色◀

此牛乳粉乃小嬰孩所宜服之食品極其清潔用合兒童若能用之日久自然體健匪獨性情活潑此乳粉可使肉實骨強而不生壞症之癖方爲第一

此粉極爲安全牛乳是其重要成分祇加暖水便可冲食而無生牛乳傳染各種危險症之慮此粉不但爲嬰兒之最良食品即小孩之患肚瀉霍亂及其可病者用之于其病情亦能大有補益方之際無論大歐人之居此者往往感受島栄熱症用之亦常有

粉故爲有來醫道謂者 此粉價值相宜 此粉用錫罐密封不虞潮濕分一磅庄及半磅庄兩種各處藥房及辦館均有代售 欲知此粉用法須寄一函向索即寄

SOLE AENGTS
Singapore Cold Storage Company, Limited.
Straits Settlements & F. M. S.

一千九百廿年八月廿號 啟

經驗之痰最普遍咳 林氏止咳水

入口即入門醫咳嗽啟生眉飛歡 惟有德林氏
不除痰止咳水療師居手 逢咳必止
無論虛寒熱 不論男女幼 功效卓著
最妙手著不妨一試方知余言之不謬

不拘新舊咳喘人

〇價目 大樽價銀八角 中樽價銀五角 小樽銀二角半

衛安公司 舖遷在松栢街七十[illegible]號

◁強腎固精特品純陽固本片▷

男女老幼均皆合服家庭養育衛生之寶

[illegible]

先施公司 五週紀念 敬送禮券

注意 展期廿壹天

買物五元 送物壹元 多買多送

由十月廿二日起至十一月拾三日截

叻大馬路先施公司啟

LUBRICATING OILS.

ALLGRADES

CHEAPEST PRICES

The Asiatic Petroleum Co., S.S. Ltd.

各種 火水車機器油 [illegible]土油 [illegible] 六英一千九百 二拾一年一月 [illegible]公司啟

惟一殺蟲藥

居室清潔誠爲衛生之要素然若欲令居室清潔者除非購用殺蟲之染傳藥否則不能爲功埃蘇魯藥水之殺蟲力甚巨每一百加倫可造出三百加倫強猛之殺蟲藥水且售價相宜以用極大諸君光顧請向於下各號購取爲禱

中街一百零二號興發公司
中街五十八五十九號萬利安公司
菲立賓得力吳兄弟公司
南橋路廣南盛公司

英一千九百二一年十一月十九號

惟一代理人都比亞兄弟公司白
DUPUIE BROTHERS,
Sole Agents

英一千九百廿年十一月十九號

特別廣告

此巴基阿（PAGEOL）藥散是以最良之藥料化學而成專治積年及新患之花柳合淋功效如神曾經治愈患花柳症者不知凡幾誠爲患病者之苦海慈航也
凡患年症每日服用六丸重症每廿四點鐘內服用十六丸於飯前爲合六歲小孩每日一丸十二歲者每日兩丸尿管不通者每於晚飯時服用四丸至妙將丸剖開與食物夾雜服用

PAGEOL
restores health to the bladder.

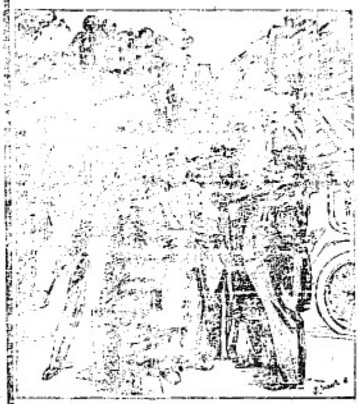

Pageol is a Powerful Urinary Antiseptic
Relieves Discharges, Cystitis, Nephritis, Prostatitis, Peri..., Pyelitis, Catarrh of the Bladder, Albuminuria, Stricture, etc.

MEDICAL OPINION.
[illegible]

Prepared at CHATELAIN'S LABORATORIES, 2, rue de Valenciennes, PARIS
Sole agents in Singapore and F. M. S. DUPHIE Brothers

此藥并無侵佔別藥功力可與內外所用各藥同服之也謂余不信請購用之便知余言不謬

聯東保險有限公司
Eastern United Assurance Corporation, Limited.

石叻星大日佳門牌一號社區會館十二□

中國人之保險事業必須由中國人之保險公司故本公司之設完全華股舉交
火險水險並保壓多事各種損失賠償□公□□捷保價按從低
廉使各界備胎財產等[illegible]不不備少補耳倘蒙下臨一
律歡迎

董事
邱脈賢
楊福河　曾伍典　督任
許中華　林峩廖
陳謙福　殷若柯　暨
李俊岩　王順池　司理
吳克倫　許山島
宗德祥
全啟

民國九年十一月廿二號

註冊商標

廣告

啟者本號有芝蘭一號大米在暹特採擇上等一作揀淨所以出售該米色光潔米身純雅而且其香生香或粥或飯適口充腸與別不同荷蒙各界容試嘖嘖交稱推爲獨白一無二之玉粒茲特將者芝蘭圖同叻各英政府註冊存案以保商權而維營業惟包內均夾皆芝蘭標一張以杜他家不得魚目混珠影射牟利惠顧諸君請細爲認明庶不致誤也此佈
沽售處在二橋頭馬車街中股
門牌三十九號高元發棧經理
中華民國十年七月廿三日　暹南約利火礱啟　謹

INTERNATIONAL BANKING CORPORATION.
(Incorporated U.S.A.)

萬國銀行廣告
（美國註冊）

本行實備資本及盈餘欵有美金一千四百萬元申叻銀三千萬元總行設在紐約秘得實得力二十五號門牌倫敦本行辦事所則設在什克二十六號門牌抜安辦事所則設在屹士廿七號法蘭西斯哥本行辦事所在虎門廿馬里街二三二號並設支行則設在孟末　架爾吉打　廣州　高渥路　漢口　香港　神戶　倫敦　小呂宋　勿夢運　班乐馬　北京　巿□　仰光　舊金山　被多勞地　麥加利士　散錯阿哥地羅加　波剌羅士　散多明哥　上海　星架坡　其酒水　天津　橫濱　爾安　青島　其餘各大埠水行均有分支諸君光顧祈爲詢問本行便妥本行與紐約國家銀行有密切聯絡故可辦理該行在下列各埠之支行事務

Cartago de Al.
Havana
Matanzas
San Juan
Santiago, de Cuba
Santiago, Chile
Santos
Sao Paulo
Union de Reyes
Valparaiso

本行辦理一切外埠匯兌銀票事務來往存欵自五百元至十萬元週息二厘另二月期四盤至實貨短期存貯利息面議　貴客辦理出入口貨欲與美國殷實莊號時來者請詢本行便知本坡分行設在比溫士十五號

英一千九百二十年六月一號　司理人勞士啟

功保能半保日豆肉也殺

鏽社會 選氣味 明是 利回 行所 散

衛安公司

星大

遷往松栢街門牌七號

慎防假冒

喜送 中美

救時普濟水

救時普濟水乃衛生人潮州其長以中西醫學研究造合官方選揀中國上等藥材炒去製煉而成專治四十種急霍痧四時感冒寒風吐瀉絞腸肚痛縮腳疫頭痛等症誠爲唯一無二之聖藥也

四時感冒　急霍痧症　山嵐瘴氣　中風中痰　風火牙痛　瘴症瘟疫
寒風吐瀉　絞腸抽筋　胸膈鬱悶　翻胃嘔吐　紅白痢症　霍亂吐瀉
頭痛身熱　心胃氣痛　肚痛不止　遍身困倦　風濕骨痛
傷風咳嗽　中暑發熱　行船嘔浪　不服水土　疥癩痛癢　無名腫毒

以上各症皆當有經驗男女小兒孕婦俱宜合服此藥有起死回生之功救急扶危之力也近自奸商運來假冒中與救世普濟水仿照本號招牌字樣發賣謀利本號有鑒於此特托石叻松栢街衛安公司在南洋總代理發行各埠商號如有就近採辦者可向石叻松栢街門牌第七號衛安公司採辦價格一律從廉外埠商號寄信採辦不拘多少無不歡迎

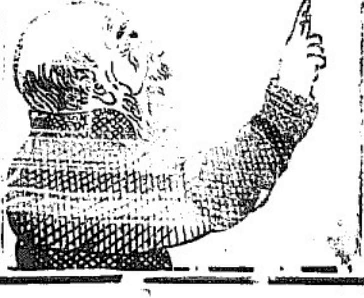

外科熊膽珠珀散

此散專治暑天小孩頭上血熱胎毒頭瘡瘰癧等症用紙開搽每日搽七次如鳴痔胎毒丹毒椰瘡爛肉等用散乾搽三天全愈愈後并無瘢疤洵外治之神藥也

粤東光 手醫生

眼科丸乃專自經驗之良藥包治各種眼疾嘗得風火凡一切眼疾皆能治之時上眼人人皆知眼痛爛眼紅腫一切眼疾服此丸自然功如包眼疾內服此丸外點光明散無不奏效有眼疾內外兼治立奏奇效

眼科丸每瓶銀壹元四　光明散每樽售每包銀三角

人人 五分 獨步 痾嘔肚痛霍亂抽筋藥散

霍亂之病每起於倉卒最爲危險往往有頃刻之間救治不及此散乃家傳經驗良方專治霍亂痾嘔肚痛抽筋四肢欲冷一切霍亂等症用生薑水或清茶沖服此散一樽分爲二三劑可保全愈有起死回生之功誠乃救急之聖藥也

有起死回生之功 幸勿錯過

LIBERTY HALL LTD.

華樂影戲

◁小坡大馬路▷

啟者本園自開演以來向蒙諸君與賞因本園所演各齣節頭均求極新奇與之圖樣且復時常更換以博大觀是以凡蒞座目者莫不盡稱其妙茲本園又由歐洲寄到新戲多齣故將舊已劇本概爲更換務使觀者眼界一新諸君有興祈早惠臨幸勿視作嬉戲之過門可也

◉頭場　七點半

旋風　第十五（結齣）二幕

投牛者（喜劇）二幕

猛虎（活劇）二幕

◉二場　九點半

老地秘密案　第廿五至廿八齣

英一千九百廿一年一月三號

華樂影戲院啟

"Gaiety" Picture Palace

芭蕉路太師公廟前牙池電影戲

啟者茲有牙池在於茲居末實得力戲大電藝卽芒曼鄭實得力之處得角戲園訓演設處卽人均爲甘公加禮者戲園之內陳設合宜風扇電燈置皆足備所有看戲之場游息之所莫不安爲布穩並可隨意呼用茶點任人所擇毫無拘束將之晚所演各齣大意列明於左

▲頭場七點半開演

克老治奇畫　五幕

新笑畫　二幕

▲二場九點　開演

驕鬼　五幕

怪中怪　二幕

英一千九百二十年正月五號

在小坡芒菓路牙池電影戲啟

南洋總代理

石叻　庇能　壩羅　太平

會豐商店

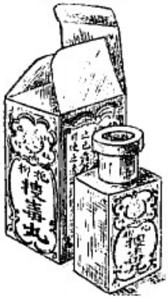

花柳之毒其發端也微其成患也甚而其受害也險而深初不過紅腫痛消渴或則皮膚發癢發斑而疥癩現癰而瘰癧成潰而指疔沿臭爛而手足攣酸筋骨疼痛斯時也毒已深入治以尋常之藥不應治以猛烈之藥又不應奄奄纏綿苦悶不堪昏狀生不像生死不像死本主人聞而驗異兄得有是症必有是藥於是盡心考究得餉中西各名醫之精良治法選其最爲靈驗典無一失者得此秘藥之妙劑不惜重資服方監製凡有患花柳之病不拘爲日深淺一服此丸則毒隨毒根搜盡不攻伐不壓墜不傷元不斷種誠稱爲花柳陣中之第一驅毒軍也馳名中外久矣寄語購者總要認真鸚鵡商標爲幸價目每瓶價銀一元正批發相宜

鸚鵡嘜眼科聖藥水

天有日月人有眼目眼目者所以明照萬物也而目有病斯失其視力入睛眼發炎或迎風下淚或見日晴風或眼赤腫淚或目眶腫赤或痛澀知覺或風弦爛眼或擔物不見或見光或晝夜昏暈而眼珠發痛睡人反背亂而醫眼而患者既症良可惜也然眼疾未成翳瘀者治他人製爲丸散繼于眼中之膏有風之毒本主人有病肌法損將藥精化餘爲水徐滴入痕凡受者自然而與藥丸迥異眼科中之極品妙藥也有此品者一經便久特用鸚鵡嘜爲記

定價　大瓶二角　小瓶一角

（用法細列於左）

用玻璃咀管將此水滴入眼內連滴數回日只數次自然立見功效仿無再患

（鸚鵡老牌所製各種藥）（品皆係有條則人才爲）（咸效倘有冒效等情一）（經查出定當控官究辦）

此丸專爲婦女一科調氣行血去瘀生新平肝順脾和平開鬱而設凡婦女信期不調元氣不固此寶卽復其清健之體宿疾卽療經中外名醫悉心研究確完全純粹斯誠良藥婦科中之護身至寶也功用服法詳仿載單　每瓶壹員

福建

福州通信

△小學教員要求旅京旅滬同鄉援助　小學教員要求加薪。現已爲教育廳婉辭拒絕。但各教員。因生計關係。仍復接厲進行。並又由會分函旅京旅滬兩同鄉會。請予一致援助。務期達到目的。教員中有提議向省議會請求函催省署。衆以省議會正在閉會期間。恐無援助之能力。遂作罷議。官廳方面。則以財政困難。尙未能得各教員之諒解。甚爲抱憾。昨復由王廳長託勸學所長何則文。向各教員疏通。結果如何。尙未可知。惟就目下情形言之。小學教員與官廳。已成南轅北轍。愈趨愈遠矣。

△英美教育參觀團到閩　英美教育家。素於參觀一事。不辭遠道。茲聞近有英美教育參觀團。來華參觀。該團約十餘人。其中一人。係美國哀我瓦省大學教育科科長。餘多係大學教授。已於本屆香港輪船搭赴來閩。由協和大學校長莊才偉。前往接待。諒近日可到城台參觀各學校云。

△油幫規則呈請存案　南台油幫積善堂理事陳洽臣。前此呈請商會。擬援照城內油燭商公幫成案。組織公幫。妥訂規則。請求察准。援照案。函請閩侯縣備案。給予布告。以資遵守。惟當時具呈。並無該幫商號簽名。無從查悉。現在該理事陳洽臣。已將合幫內之趙人名商號十六家。加蓋牌圖章。呈催商會。懇請從速辦理。茲聞商會已准予派員確查。再行核辦云。

建甌通信

△互選商會長　建甌縣商會。於九月二十七日選出新會董後。因逐庇會長一席。各不相下。致一時不能互選正副會長。嗣由知事朱君。出而向各方面疏通。已於日昨七午開會。互選得副會長黃達昌爲正會長。得十八票。李自芳爲副會長。得十二票。黃係建甌人。開信裕祥錢莊。以徽杉木爲大宗營業。李係江西豐昌人。福盛厚藥莊。兩特之生意尤巨。其餘會董三十人。計本地幫十四人。江西幫十二人。福州幫四人。本地人占會董數之多。以此次爲最。亦可見實業思想之發達也。

△錢莊發行鈔票　建甌縣二十年來。未曾行用錢票。前中國福建兩銀行分行。雖有鈔票社會俱不甚信用。尤以該銀行官派大足。言語不通。爲最大之障碍。近福州昇源錢莊。在延平洋行。建甌設分號。建甌昇源錢莊。已於日前開業。設在大甲巷。與甯瑞錢莊併設一處。出有一元。五元。十元之錢票。每元兌換龍洋一元。聞該錢莊。乃省城及下游大資本家合資而設。某巨公亦附有。惟票之能行用與否。不在股東之巨。乃在經理人之名譽與經驗也。未知該錢莊注意及之否也。

興化通信

△縣自治尙緩舉辦　縣自治已奉部令催促辦理。莆邑律業度門首自治籌習所之學員。亦已畢業回梓。似乎目前即可舉辦矣。而日前李縣長及莆縣自治委員談及自治問題。聞有謂須俟他縣如何辦理。然後着手進行云。

△生活程度日高　莆邑本年物價逐漸高昂。目下米每銀圓。只可糴二十觔左右。柴每百觔漲及千錢。肉小洋一角。只可買四兩半羊肉四兩。鴨蛋每銀毛四個。雞蛋每銀角五個。其餘百物。比前無不加貴。生活之程度。日高一日。家計不足者。丁此情景。多有太息之嗟云。

漳州通訊

△稽查被毆　龍溪韓許坂社　因種罌苗事。被警備隊分所長張樹明。同禁煙委員到鄉查勘。拿去三人。欲罰重款。尙未釋放。而此蓮之□務社李姓各鄉長。聞知此事。早自剷除。一時忙亂。因國角尙有存餘株。未經剷淨。事爲所長同地保察出。到社拿去佃戶周敬。聞欲照許坂之例處罰。奈該佃無力以償。事尙未了。噫。始則迫其種而收其稅。繼迫其剷而加其罪。農民亦大可憐矣。

廈門通信

△簡制喪禮　思明縣公署。接廈門總商會會長洪鴻儒。陳篤彭。儉德會會長薛棠谷。賴爾爾□。自慎終追遠。傳爲厚德之歸。而踵事增華。遂有過情之舉。風俗奢侈。一□益甚。社會命脈。影响滋□。□之發弱。賤由於此。固不僅有害世道人心已也。查廈門一隅。舐、貧富之家。每有喪事。于出殯時。莫不爭奇巧。如明器之用綢緞。紮□事。鮮花之飾牌轍。何春幽冥。猶曰。主喪者執紼者。藉以達其哀感　用沿已久。人情之常。近乃侈本加厲。竟有雜用綵閣什歡等事。孔子曰　禮與其奢也。寧儉。喪與其易也。寧戚。是以喪。當以戚爲主。無論金鐘漢□。俳眼成琹。而名義不符。於心難忍。夫臺閣什歡粉飾鹽典。鼓吹太平之具也。出喪何事。可以隨意用此。敝會等爲顯華崇實起見。不忍緘默。相應函請縣長出示曉諭。凡喪事之雜用臺閣什歡者。亟遠禁止。俾社會周知悲哀之際。不宜加以容。將見俗美化行。世風不變。感張德政。寔有己耶　臨穎。不勝叩禱之至。謹上。思明縣來知事後函後。即呈請道尹指令遵辦。茲原呈照錄如下。爲呈請事。本年十一月四日。據廈門總商會會長洪鴻儒。□篤彭。儉德會會長薛棠谷。趙師函稱云云　等情據此。查廈門喪事奢華。已達極點。據請禁止。應予照准。唯定一罰則。俾有範圍。擬請嗣後。凡有出殯雜用。臺閣什歡。以違警律論處。以百元以下之罰金。是否有當。理合具文呈請鑒核。俯賜指令。以便曾同警察廳。出示嚴禁。謹呈。昨經陳道尹批准。令由警廳出示通告矣。

癆病能殺人。比鋒快的劍還利害。然而癆病的根源、多半從忽畧而來。譬如傷風咳嗽、本來是最輕的病症。但是經久不醫、或者藥石妄投、必定要變為肺病。或其他胸部的不舒服。在不知不覺的中間、竟成了癆病。到了那時、要醫也來不及了。諸君如患咳嗽傷風、急宜醫治。醫治的方法、最簡便最穩妥的、就是吃維納氏立治咳嗽聖藥。這藥靈驗非常。吃了立見功效。並且大人小孩多可以放心服用。

維納氏西藥有限公司發行

咳嗽快服

維納氏

立治咳嗽聖藥

價目　大瓶每瓶銀一元四毛　小瓶每瓶銀七毛

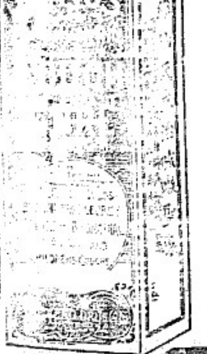

INTERNATIONAL MOTORS LTD
195A ORCHARD ROAD
PHONE. 2617.

◎招徠廣告

注意　世界最輕便之車

▲車式機件均經改良　▲行駛方便快捷

▲平穩易理　▲用料節省

此(輕六) Light Six 摩托車之摩托用油極爲省儉行駛平穩極易料理爲士擯地伯公司出產中之最良者敝已有存貨預備陳曬試驗一經交易可即交予鋼線車輪一概俱備且多給車輪一個以便隨時更換

售價三千九百五十元

英一千九百廿一年九月廿二號　巴

萬國摩托有限公司謹啟

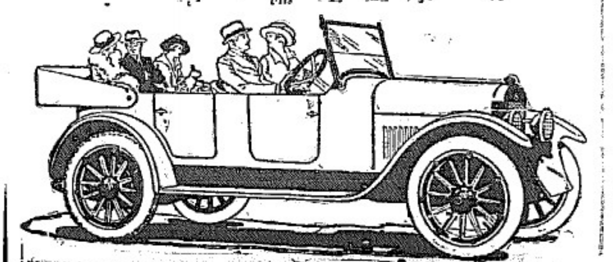

鳴謝重生

敬者鄙人於本年四月間常患牙疾痛不可忍備人拔除反致發黃[illegible]頭遍延華醫診治迄無見效日且加劇傳染頰喉症症勢殊危險幸賴友人介紹得請西醫林先生漢河救治內外施藥症始漸輕斯誠今世之盧扁而愚同再造也先生懸壺於大坡海山街門牌八號自[illegible]思[illegible]藝[illegible]活人無算鄙人其一耳[illegible]係之餘愧無以報爰[illegible]伸[illegible]奉揭仁風藉以聊表微忱

民國十年十一月三十日 王受圖披露

退股聲明

五族滙莊公司 周君鼎甫

敬啟者本莊經理人周君鼎甫茲因身體[illegible]弱意欲退回[illegible]治故立將其在本公司之股份抽回然在周君任內所有與市面來往交易若蓋有本公司之圖章及周君之簽押者仍然繼續有效若周君自己私下有向人担保揭借者自登報之日起限一禮拜內前來理會清楚若屆期不到理會者即係自誤與本公司及周君無干以後五族生理盈虧與周君鼎甫無涉特此聲明以免後論

大中華民國十年十一月廿九號 五族滙莊公司 周鼎甫 全披露

O. K. CEMENT.

招徠廣告

此士敏土是於歐洲監造三台熱地之用且多係用為製造三合土及一切高等工程者也此土係貯藏於堅固之木桶內連皮每箱有四百磅重滑土有三百七十五磅重且近來購用者日衆誠有求過於供之概請翁光顧請向下列之英文商號接洽可也此佈

唯一運輸人東亞有限公司謹佈

英一千九百廿一年九月二號 啟

(SOLE IMPORTERS)

THE EAST ASIATIC COMPANY. LIMITED., SINGAPORE.

招來廣告

△注意小心防護君之眼力

△玉臨敝公司與眼科專家磋商

SAVE YOUR EYES.

逕啟者熱帶之日光對於眼力甚為危害諸君如欲保護君之眼力脫離此種之慮害者則請用凸形之水晶眼鏡否則不能為功與本公司之眼科專家經驗多年為遠東之最著名者敬請移玉光臨與之磋商查驗配藥是禱此佈

MR R V. MEYER. F.S.M.C. (LOND

Representing the original

N. LAZARUS

of Hongkong & Shanghai.

英一千九百廿一年十月廿二號 啟

◁半年大減價廣告▷

本公司以欲清售一切貨物之故特於十二月一閱月內將所有之衣褲帽襪及凡男人應用物件概以最廉之價目出售欲買平貨者仰勿失此良機是幸此佈

英一千九百廿一年十一月二十九號

J. L. Campbell & Co

Raffles Place.

萊佛地 柑嗎路公司白

頂上名茶出售

請用市上最優之哥倫那茶葉 Corona

諸商翁如欲購辦者請向哥本坡一代理人接洽為禱

唯一代理人緞嗎珍公司白

SOLE AGENTS M. S. MALTIN & C.O,

英一千九百二十一年九月十九號

注意注意

CYCLE & CARRIAGE CO., LTD.

3 Orchard Road

大減價 大減價

本公司所有單車一律減半價出售減價期本於拾五號截止惟以欲清售存貨起見特再展期欲買價廉物精之最靚英國單車者請勿失此良機也此佈

本坡阿薩律三號門牌

合發有限公司

英一千九百二十一年九月 日

九號

元澤堂花柳丸 元澤堂白濁丸

此丸能醫一切花柳病有奇效不幸沾染病者請服之每瓶七角

花柳百病先起白濁若不速治為害慘不可言大則戕生斷嗣小亦耗血

本堂秘製各藥如花柳丸 痛[illegible]丸 紅雲血癬丸 內消瘰癧丸 補血丸 妙元痛丸 婦科肚痛丸 清熱瘰丸 喉症散 搖紅藥散 [illegible]藥散 拔毒生肌膏 等均極靈驗久已馳名中外茲在[illegible]和便同胞採用起見特設經理於南洋以便同胞就近採用也

澳門龍泉市元澤堂主人李霸生謹白

南洋總經理處能會豐藥店 石叻 謹佈

民國十年六月廿[illegible]號 拳

大長城香烟

△中國南洋兄弟烟草公司

大帮再到 格外大枝

此牌香烟烟身格外加大其香味之醇和烟色之新靚裝璜之名貴堪能與金馬牌並駕齊驅久已極受社會的大歡迎所有埠上各代理店及大小坡各烟攤均有批發售者諸君到[illegible]時[illegible]購[illegible]上等[illegible]香烟也

◉督憲行踪

坡督將于十二月十一號離星北行。。離此約需數星期云。。

◉公民學校舉行開學禮之預聞

本坡公民學校。。係勞動界集資組織者。。自開辦以來。。成績頗有可觀。。月前因註冊事有一部份董事。。擬欲停辦。。將所有傢私欵項。。撥入廣恩暨留醫院。。以充善費。。嗣有一部份董事。。以該校締造艱難。。始能成立。。一旦停辦。。未免可惜。。因特集議註冊續辦。。并函請留醫院司理。。將前撥出之傢私欵項賜回。。經蒙留醫院司理允許　今訂于本月五日。即十一月初七。星期一。下午十二句鐘。。舉行開學禮。。經柬請各界蒞會參觀。。想屆時必有一番熱鬧矣　茲將其秩序表列之如下。。(一)奏樂(二)宣佈理由(三)行禮(四)奏樂(五)來賓演說(六)奏樂(七)校長演說(八)同人演說(九)奏樂(十)致謝詞(十一)茶會(十二)散會(十三)撮影。。

◉援助失業僑工

(再續)

(譯吉隆馬來尋報)

▲檳城首倡

▲可嘉的事業

◉無受賑濟之辱

工廠中計有六十五人。。現更謀擴充。。入廠時無多質問。。惟須應允苟非另有機會。不欲於三個月出廠。查每人各受好賞斜紋衣服兩套。溫被一條。。及其他必需品於此期內。。或能以工力抵償故也。。如是則此種工人。。實係自謀衣食。。而非受人賑濟。。能治業生利。。而非虛耗公欵也明矣。。吾故曰庇城平民工廠。。寔與英國慈善家。。(武輔)將軍所提倡。。以援助失業工人者。。若合符節。。但願楊君碧達。。與林君有道。。及同事諸熱心家。。殫策盡力。。勇往鋭進。。以成此破天荒之慈善事業。德國慈善家(佐治若剛)君謂世人有幸有不幸。富者佔盡人間幸福。。窮者三餐難繼。然而救貧濟弱。。慨解慳囊。。要莫非普愛天性之作用。。有弗能自已者耳。。使世人抱此以有濟無之主義。則天下其庶幾乎。。　(完)

◉拍賣樹膠

檳城西商會樹膠總會消息。。該總會已于去月廿三號舉行第五二六次拍賣。共計量數一百七十五萬。。一千三百廿五磅。。拍賣一百六十六萬八千九百四十一磅。。賣去一百四十八萬三千六百七十三磅。。燻花價。買者三角七至三角八。。上號。。三角至三角。。次號。。三角弱半至三角五占半。。白乳水綢。。賣者三角七。賣者三角七占半。。上號。。三角五占半至三角七。。次號。。三角至三角五占半。。有斑點水綢。。三角一占至三角三占半。。赤綢。。二角七占半至三角。。縐綢。。二角四占半至二角九。。木綢。二角四至二角六云。。

◉臬案五紀

昨日臬司提訊第十宗閩人康德康嚭。。係犯行劫之案。。訊畢。。判每入獄四年。。

◉搶匪猖獗

粵人盧珠。。昨晚十點鐘。。行經牛車碩莪實得力。。被同籍人三名。。其一則緊扼其項。。其一則搶去其襟袋內之銀一元六角半。彼等去後。。盧即鳴捕。。適有六十三號。及一百一十四號兩暗差。。追至二馬路公民學校之處。。拘獲一人。。名喚葉康。今午送案候訊。。

◉被竊衫綢

客人白成。。在牙籠律門牌二十六號。。開木店。。據稱昨晚被人入店竊去做木器具。。值銀一十五元。。經報捕房請緝云。。

◉竊案待訊

潮人林某。。昨早七點鐘。。在勿基海旁某大舶。。竊米二十斤。。適爲一百十八號暗差所見。。拘之送案。。今午府堂待訊。。

來　件

新國民日報

本坡記者先生

貴報昨天所答素雲君的信。。未免太過武斷了。你自以爲握有取捨投稿者的特權。。他人總不能够干預。。但你要知道現代報館所處的地位。和記者所任的職任。。是不是負着宣傳文化和代表輿論責任嗎。。

素雲君所投(爲關心南洋工商補習學校者進一言)的稿。。純粹爲提倡教育起見。稍有良知的人。。都要贊許。。而　貴報竟擱不與登　及受了素雲君的質問。。又不能把不登理由答覆。。只以取捨特權來拒絕。我現倒要請教。。

素雲君投稿的(爲關心南洋工商補習學校者進一言)是否有登載的必要。。　貴報對於這種極正當的稿件。。不登。。要怎麽稿件才登。。

貴報歷來的新聞、是否段段有登載的價值。。單就貴報昨天所刊(嘲諷何益)(是否放白鴿)(金錢非盡能買歡者)三段新聞。。其餘如前刊的(爭位用武)(自取其咎)及種種惡劣思想的記載。。不勝枚舉。。和素雲君的稿子一較。。價值如何。。　貴報刊載的稿件。。這樣取捨法。。對不對。。請你下一良心的評判罷。。

我今告訴你。。以後要選載報材。須要放大眼光。。不要像前的偏執。以自失報館的聲價。。和記者的資格纔。。十年二月一號。。嚴公謹啟。。

◉新聞的取捨

(禿呆稿)

我在報界。。混了十多年。。可是對於新聞學。。全未經心研究過。這回新國民日報發生了取捨問題。。惹動了素雲君穆穆君的疑問。。我覺得這問題很值討論。。也就不揣愚陋。。把他研究一番。現在且把他寫在下面。。求正高明。。

大凡普通新聞。。對於取捨法。。有兩個標準。。(一)宗旨上的標準。。(二)手段上的標準。。何謂宗旨上的標準呢。。可分他做兩種。。(甲)容納異論的。。當見他在報上有(歡迎反對言論之表示)。。(乙)不容納異論的。。他在報上也常有(與本報宗旨不合者恕不登載之聲明)。。前的主張。。開放主義。。後的主張。。門羅主義。何謂手段上的標準呢。。這稍複雜些。。因爲一報有一報的性質。。所以他的手段。。也不同了。。但無論他怎麽樣的複雜　總有一個共同的信條。。就是(公)(實)(正)三個字。稿件果屬(公)(實)(正)。。無一不採取。反之。。無一不遺捨棄。這個就是新聞記者所操的大權。也是稿件取捨的標準。。我們現在既然明白了這個道理。對於素雲君等質問新國民日報本坡記者的問題。。也可迎刃而解呢。。就是。。

新國民日報宗旨主張開放呢。。則素雲君等的稿　當然有登載的必要。。

新國民日報宗旨主張門羅呢。。則素雲君所欲提倡之教育。。與他宗旨不合。。當然不能登載。。

素雲君等提倡教育的稿件。。屬(公)(實)(正)呢、新國民日報。。當然有採登的必要。。

素雲君等提倡教育稿件、屬於不(公)(實)(正)呢。。新國民日報。當然無採登的必要。。

我的意思。。凡辯論一問題。。總要依據學理。不要參入感情。才可得到問題的眞相。不曉得新國民日報之本坡記者。。和素雲君等。只以如何　讀者諸君。以爲如何。。

◈生理及換印交易切要聲明

啟者茲因小坡亞納實的力門牌第七號榮茂號磁器生理原係陳光揆記陳東嶺記陳火輪記三人生理今因該三人志圖別業自辛酉年陽月十五日交承頂人林萬發陳文實錦猛三人承受。有從前膠葛不涉事情關在舊榮茂號舊股人陳光揆記陳東嶺記陳火輪記三人是問與承頂人林萬發陳文實錦猛三人無干前經出報登明收銀經於辛酉年陽月念九日當面打和豐銀行現支銀票交清另以榮茂號舊時所用印件係榮寶四方形圖章印四方長形兌貨印及長形來由自辛酉年陽月廿九日除廢止換作角實寫明只形榮茂圖章印角實花邊實叻榮茂兌貨印并角實寫寫貨叻榮茂與東印自今以後所與市中交換印色件即用角實花邊實叻榮茂兌貨印若非該印蓋無承認特再聲明免雜各論

民國十年十二月一日　榮茂號林萬發　陳文實　錦猛　佈

KHAI SUN & CO

215, South Bridge Road, Singapo

◉貨品催賣

十五磅織多色兵紙

厚薄白羊皮紙

厚薄昆廉列紙

南洋數君藍紙

老振數韶藍紙

新到二十四寸剪紙機車

十九磅五色單光紙

花咭年咭咭板

十六磅南洋藍船兵紙

廿八磅花藍藍紙

雪白襯器紙

有多數刀肉另沽

辛酉年九月廿八日

星洲啟新公司啟告

頂上(兒肥)標牛乳來自瑞士國乃該國所產最良之牛乳

英一千九百廿一年十一月廿六號

星加坡　檳榔嶼　總代理

實株士爾呀公司

STURZENEGGER & Co.,

Sole Agents,

SINGAPORE & PENANG

此等牛乳在三州府四州府吉打蘇門答臘等處均有出售

和豐紅毛灰招售

Cable Address "HoHong."

啟者本公司不惜巨資精製頂上紅毛灰灰質堅結堪以耐久歷試無異特用椰象標早登憲報爲誌經蒙本坡工部局詳加考驗獎許灰質力量果極優勝給憑通銷諸君如欲光顧者請到吉寧實得力(即山仔頂)牌門六十一號電話三五二號粉事處面議莫不格外歡迎

和豐士敏廠披露

英一千九百二十一年七月七號

頂上青鸞暹米再到叻

註册商標別人不得冒用

啟者本棧火礱所出之一號之青鸞標米向來行銷叻地咸推爲各庄白米之冠詎自前年歉穀不登叻地米糧尤爲欠缺坡政府爲重視民食起見故將米市暫由政府督辦藉以維持以致本庄米石遂久未辦到叻中茲以新穀既升叻中政府亦已定期將米市貿易之權交回商人自辦而敝棧遂得與諸君再爲相見欣慰之盡何可言宣茲本號已經選配最上等之青鸞標米輸至叻中仍照前規由十八間吳祥和一家經理此等上米係選淨粉面施名穀製成較諸往年來叻者更加馨認眞精選其香味等等一切尤勝於前諸君有欲採辦者請到吳祥和號相商自能妥洽特此通告即

公安

民國十年四月廿九日

暹京鑒興棧謹啟 網略

招徠廣告

海防龍標士敏坭爲市上所有之最平最良者在三四州府內約有七十萬噸會出本公司每年出額祇達四十萬噸而已諸君如欲購辦者請早函定爲荷

HAIPHONG.
"DRAGON CEMENT."

三四州府唯一代理人都比亞兄弟公司

住地蘇沙街二號 Dupire Brothers

爲星洲工務局柔佛工務局及四洲府鐵路之供給人

英一千九百廿一年十二月一號

學有淵源

葉少鼎先生乃葉季允先生之胞姪也當二十年前季允先生在大馬路永安堂藥肆懸壺時少鼎先生即在該肆習醫計閱十年所有歧黃秘旨盧扁奇方均得其叔傳授十年前曾在二馬路摩實得力街口永寧堂內懸壺問世所延診者無不奏效如神皆謂少鼎先生醫術精明確得自季允先生傳授大有青出於藍而勝於藍之稱嗣於年前因事返鄉昨年始回叻當季允先生患病時凡有到府懇請力任看醫林求診者季允先生輒一概交託少鼎先生代理所治各症輒奏奇效此固弟等耳聞目擊并非故爲稱揚今少鼎先生仍在季允先生之舊醫館位爲醫林懸壺誠恐偽託或未盡知特登報言刊登於報俾患病者知所問津焉耳

民國十年十一月十八號

梁建南 梁金成 梅南屏 郭官參 謹白 同啟

實隴光鼎山公司機器大磚招售

啟者本公司不惜巨資由歐美辦到名廠機器兼聘有經驗機師督造大磚大瓦土質優美堅固非常極合建築屋宇以及建火爐(金房)腳之用耐久不壞恐未遍知特登報端俾知所問津焉無論多少一律歡迎 諸君光顧請到源順街鼎盛興號內共商便妥 此佈

民國十年十一月十號

實隴光鼎山公司披露

倫敦總引雜誌廣告

雜誌每年重印一次利便商家且有五大特色

一 是雜誌可使各商直接與世界各國各省及各通都大邑之製造廠或總發行商交易以內載有各號地址並營業行情

二 是雜誌可使各商詳明世界各出口商之貿易詳情且並詳載各出口貨之特色及來源地

三 是雜誌可使各商直接與世界各輪船公司交手且並載明船期並來往地點

四 是雜誌大有空地爲各商登載告白且取價極廉告白一則取價不過英金一鎊十先令而大張廣告則取二鎊十六先令已耳

五 是雜誌裝訂華美售價公平每本僅收英金二鎊函購即寄

英一千九百一十九年十二月十七號

The London Director & Co. Ltd.

25 Abchurch Lane, London E.C. 4

倫敦雜誌總引有限公司謹啟

每箱二百四十包

真正中國土貨

經在政府存案文

別人不得假

廣州城西彩虹橋冒明廠各墨火柴貨眞價實久叻同胞信用今專歸小號代理志在推廣土貨定價從廉以廣招徠小號並辦到巧明肥兒火柴大益中國火柴寶光生油麵粉雜貨諸君光臨極表歡迎

星加坡島交街門牌四十二號 電話弍弍三六

民國十年十二月八日

[illegible]號謹啟

聖草堂秘製必驗之花柳神藥兩種

花柳一病治之得法如鎖合匙治之失法百病叢生市上之花柳藥雖滿坑滿谷或失之猛烈而致斷種絕嗣或祇求治標藥停則病必增劇本主人以久經贈送膾炙人口之神方特爲行世誠治楊梅毒之藥王亦花柳界之保險神丹也

此丸專治瘡疥魚口橫痃日久入骨腳墊毒熱不拘到回春粒則一服見效重則三四服收功

此丸專治白濁赤濁不論新起久派刺痛大便艱乏非花柳而因濕熱下注成爲淋濁痳閉等症甚效

總發行香港公成昌尺頭號啟

新嘉坡大馬路瑞發機器芽號總代理

民國十年四月七日

會豐商店均有代理 石叻 怡保 庇能 太平